

## Encuesta sobre las Expectativas de los Especialistas en Economía del Sector Privado: Junio de 2024

### Resumen

En esta nota se reportan los resultados de la encuesta de junio de 2024 sobre las expectativas de los especialistas en economía del sector privado. Dicha encuesta fue recabada por el Banco de México entre 40 grupos de análisis y consultoría económica del sector privado nacional y extranjero. Las respuestas se recibieron entre los días 19 y 27 de junio.

El Cuadro 1 resume los principales resultados de la encuesta, comparándolos con los del mes previo.

**Cuadro 1. Expectativas de los especialistas sobre los principales indicadores de la economía**

	Media		Mediana	
	Encuesta		Encuesta	
	mayo	junio	mayo	junio
<b>Inflación General (dic.-dic.)</b>				
Expectativa para 2024	4.27	4.25	<b>4.27</b>	<b>4.23</b>
Expectativa para 2025	3.73	3.81	<b>3.71</b>	<b>3.76</b>
<b>Inflación Subyacente (dic.-dic.)</b>				
Expectativa para 2024	4.07	4.04	<b>4.07</b>	<b>4.01</b>
Expectativa para 2025	3.67	3.76	<b>3.70</b>	<b>3.78</b>
<b>Crecimiento del PIB (<math>\Delta\%</math> anual)</b>				
Expectativa para 2024	2.06	2.00	<b>2.10</b>	<b>2.00</b>
Expectativa para 2025	1.84	1.68	<b>1.80</b>	<b>1.78</b>
<b>Tipo de Cambio Pesos/Dólar (cierre del año)</b>				
Expectativa para 2024	17.84	18.66	<b>17.80</b>	<b>18.73</b>
Expectativa para 2025	18.54	19.26	<b>18.58</b>	<b>19.36</b>
<b>Tasa de fondeo interbancario (cierre del IV trimestre)</b>				
Expectativa para 2024	9.96	10.35	<b>10.00</b>	<b>10.25</b>
Expectativa para 2025	7.79	8.39	<b>7.75</b>	<b>8.25</b>

El Banco de México agradece a los siguientes analistas su apoyo y participación en la Encuesta del mes de junio: Action Economics; Banca Mifel; Banco Actinver; BanCoppel; Bank of America Merrill Lynch; Banorte Grupo Financiero; Barclays; BBVA; BNP Paribas; Bursametrica Management S.A. de C.V.; BX+; Capital Economics; Centro de Estudios Económicos del Sector Privado, A. C.; CIBanco; Citibanamex; Consultores Internacionales; Credicorp Capital; Deloitte Spanish LATAM; Finamex, Casa de Bolsa; Grupo Bursátil Mexicano; HARBOR economics; Invex Grupo Financiero; Itaú Asset Management; Itaú Unibanco; JP Morgan; Luis Focerrada Pascal; Monex, Grupo Financiero; Morgan Stanley; Multiva, Casa de Bolsa; Natixis; Oxford Economics; Prognosis, Economía, Finanzas e Inversiones, S.C.; Raúl A. Feliz & Asociados; S&P Global Market Intelligence; Santander, Grupo Financiero; Scotiabank, Grupo Financiero; Signum Research; UBS; Valmex y XP Investments.

De la encuesta de junio de 2024 destaca lo siguiente:

- Las expectativas de inflación general para el cierre de 2024 se mantuvieron en niveles similares a los de la encuesta de mayo, en tanto que para el cierre de 2025 aumentaron. Las expectativas de inflación subyacente para el cierre de 2024 permanecieron en niveles cercanos a los del mes anterior, si bien la mediana correspondiente disminuyó. Para el cierre de 2025, las perspectivas sobre dicho indicador se revisaron al alza en relación con la encuesta precedente.
- Las expectativas de crecimiento del PIB real para 2024 y 2025 disminuyeron con respecto al mes previo, aunque la mediana de los pronósticos para 2025 se mantuvo en niveles similares.
- Las expectativas sobre el nivel del tipo de cambio del peso frente al dólar estadounidense para los cierres de 2024 y 2025 aumentaron en relación con la encuesta de mayo.

A continuación se detallan los resultados correspondientes a las expectativas de los analistas respecto de la inflación, el crecimiento real del PIB, las tasas de interés y el tipo de cambio. Asimismo, se reportan sus pronósticos en relación con indicadores del mercado laboral, de finanzas públicas, del sector externo, de la percepción sobre el entorno económico y las condiciones de competencia en México y, finalmente, sobre el crecimiento de la economía estadounidense.

## Inflación

Los resultados relativos a las expectativas de inflación general y subyacente anual para el cierre de 2024, para los próximos 12 meses (considerando el mes posterior al levantamiento de la encuesta), así como para los cierres de 2025 y 2026 se presentan en el Cuadro 2 y en la Gráfica 1.<sup>1,2</sup> Las inflaciones general y subyacente mensual esperada para cada uno de los próximos doce meses se reportan en el Cuadro 3.

### Cuadro 2. Expectativas de inflación anual

Por ciento

	Inflación General		Inflación Subyacente	
	Encuesta		Encuesta	
	mayo	junio	mayo	junio
<b>Para 2024 (dic.-dic.)</b>				
Media	4.27	4.25	4.07	4.04
Mediana	<b>4.27</b>	<b>4.23</b>	<b>4.07</b>	<b>4.01</b>
<b>Para los próximos 12 meses<sup>1/</sup></b>				
Media	3.80	3.88	3.85	3.91
Mediana	<b>3.86</b>	<b>3.88</b>	<b>3.84</b>	<b>3.85</b>
<b>Para 2025 (dic.-dic.)</b>				
Media	3.73	3.81	3.67	3.76
Mediana	<b>3.71</b>	<b>3.76</b>	<b>3.70</b>	<b>3.78</b>
<b>Para 2026 (dic.-dic.)</b>				
Media	3.71	3.75	3.62	3.66
Mediana	<b>3.64</b>	<b>3.65</b>	<b>3.60</b>	<b>3.60</b>

1/ Para esta variable se considera el mes posterior al levantamiento de la encuesta.

### Cuadro 3. Expectativas de inflación mensual

Por ciento

	Inflación General				Inflación Subyacente			
	Media		Mediana		Media		Mediana	
	Encuesta		Encuesta		Encuesta		Encuesta	
	mayo	junio	mayo	junio	mayo	junio	mayo	junio
<b>2024</b>								
may	-0.09		-0.07		0.25		0.25	
jun	0.22	0.21	0.22	0.21	0.29	0.25	0.28	0.24
jul	0.35	0.37	0.35	0.36	0.29	0.30	0.29	0.30
ago	0.33	0.34	0.31	0.33	0.28	0.29	0.28	0.30
sep	0.38	0.40	0.38	0.38	0.35	0.36	0.35	0.35
oct	0.46	0.47	0.45	0.47	0.31	0.33	0.30	0.33
nov	0.62	0.63	0.60	0.62	0.28	0.28	0.24	0.26
dic	0.46	0.48	0.47	0.47	0.42	0.44	0.41	0.42
<b>2025</b>								
ene	0.52	0.52	0.52	0.52	0.37	0.37	0.37	0.37
feb	0.30	0.30	0.32	0.32	0.39	0.40	0.40	0.41
mar	0.33	0.34	0.33	0.34	0.34	0.35	0.34	0.35
abr	-0.03	-0.02	-0.06	-0.04	0.26	0.28	0.28	0.28
may	-0.17	-0.18	-0.20	-0.20	0.22	0.23	0.23	0.23
jun		0.21		0.22		0.27		0.28

Como puede apreciarse en el Cuadro 2, las expectativas de inflación general para el cierre de 2024 permanecieron en niveles cercanos a los del mes anterior. Para los próximos 12 meses y para el cierre de 2025, las perspectivas sobre dicho indicador se revisaron al alza con respecto a la encuesta precedente, si bien la mediana de los pronósticos para los próximos 12 meses se mantuvo en niveles similares. En lo que se refiere a las expectativas de inflación subyacente para el cierre de 2024, estas permanecieron en niveles cercanos a los del mes previo, aunque la mediana correspondiente disminuyó. Para los próximos 12 meses y para el cierre de 2025, las perspectivas sobre dicho indicador aumentaron en relación con la encuesta de mayo, si bien la mediana de los pronósticos para los próximos 12 meses se mantuvo en niveles similares.

La Gráfica 2 y el Cuadro 4 presentan la media de las probabilidades que los analistas asignan a que la inflación general y subyacente para el cierre de 2024, para los próximos 12 meses y para los cierres de 2025 y 2026 se ubique dentro de distintos intervalos.<sup>3</sup> De dicha Gráfica y Cuadro sobresale que para la inflación general correspondiente al cierre de 2024 los especialistas continuaron otorgando la mayor probabilidad al intervalo de 4.1 a 4.5%. Para el cierre de 2025, los analistas disminuyeron con respecto al mes anterior la probabilidad asignada al intervalo de 3.1 a 3.5%, al tiempo que aumentaron la probabilidad otorgada al intervalo de 3.6 a 4.0%, siendo este último intervalo al que mayor probabilidad se asignó, de igual forma que en mayo. En cuanto a la inflación subyacente, para el cierre de 2024 los especialistas disminuyeron en relación con la encuesta precedente la probabilidad otorgada al intervalo de 4.1 a 4.5%, en tanto que aumentaron la probabilidad asignada al intervalo de 3.6 a 4.0%, siendo este último intervalo al que mayor probabilidad se otorgó en esta ocasión. Para el cierre de 2025, los analistas continuaron asignando la mayor probabilidad al intervalo de 3.6 a 4.0%.

<sup>1</sup> En específico, se muestra en las gráficas la media, la mediana y el intervalo intercuartil. La media representa el promedio de las respuestas de los analistas en cada encuesta mensual. La mediana es el valor que divide a la mitad a la distribución de las respuestas obtenidas cada mes, una vez que estas han sido ordenadas de menor a mayor; es decir, es el valor en el cual se acumula el 50% de la distribución de los datos. El intervalo intercuartil corresponde al rango de valores entre el primer y el tercer cuartil de la distribución de respuestas obtenidas de los analistas cada mes.

<sup>2</sup> Se reporta la inflación para los próximos 12 meses con referencia al mes posterior al levantamiento de la encuesta. Las expectativas para la inflación general y

subyacente para los próximos 12 meses con referencia al mes del levantamiento de la encuesta continúan publicándose en el sitio web del Banco de México.

<sup>3</sup> A cada especialista encuestado se le pregunta la probabilidad de que la variable de interés se encuentre en un rango específico de valores para el periodo de tiempo indicado. Así, cada especialista le asigna a cada rango un número entre cero y cien, bajo la restricción de que la suma de las respuestas de todos los rangos de valores sea igual a cien. En las gráficas correspondientes de este reporte se muestra para cada rango el promedio de las respuestas de los analistas encuestados, de modo que se presenta una distribución de probabilidad "promedio".

**Gráfica 1. Expectativas de inflación anual**  
Por ciento

**Inflación general**

**Inflación subyacente**

**a) Para el cierre de 2024**

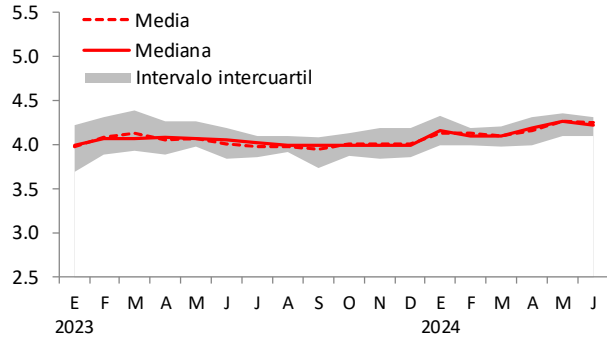

**e) Para el cierre de 2024**

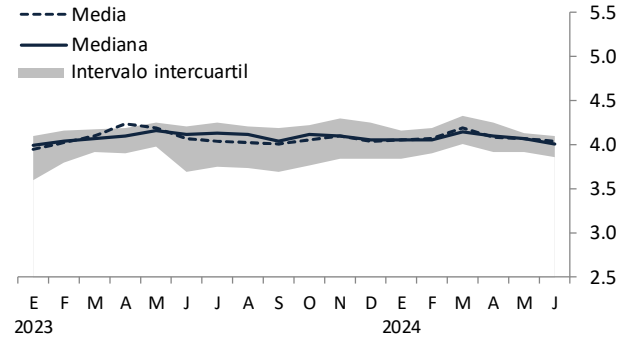

**b) A 12 meses**

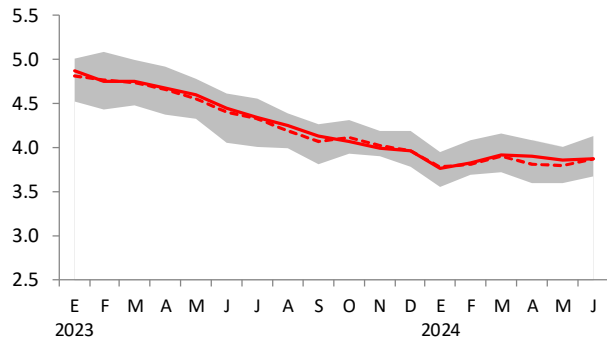

**f) A 12 meses**

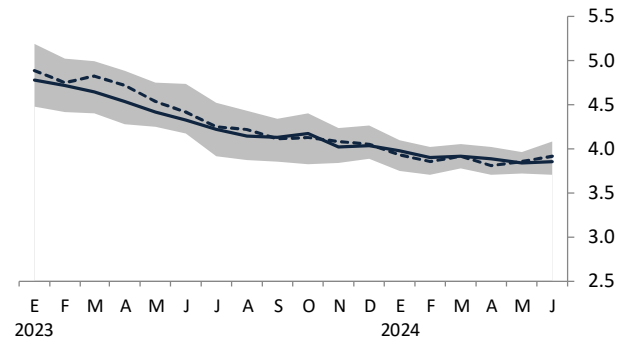

**c) Para el cierre de 2025**

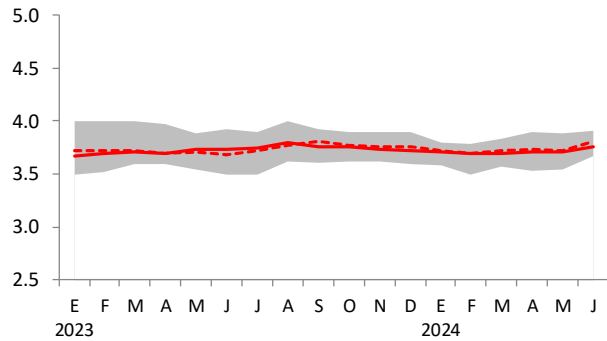

**g) Para el cierre de 2025**

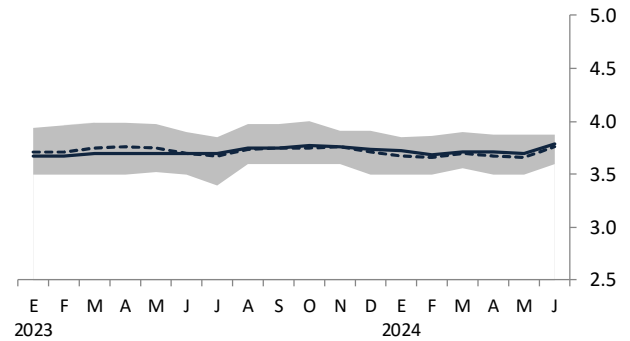

**d) Para el cierre de 2026**

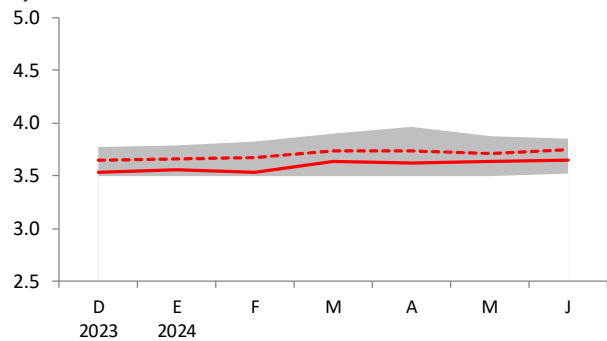

**h) Para el cierre de 2026**

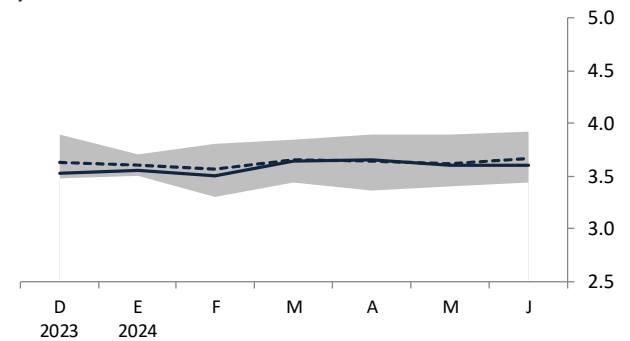

## Gráfica 2. Expectativas de inflación anual

Probabilidad media de que la inflación se encuentre en el intervalo indicado

### Inflación general

### Inflación subyacente

#### a) Para el cierre de 2024

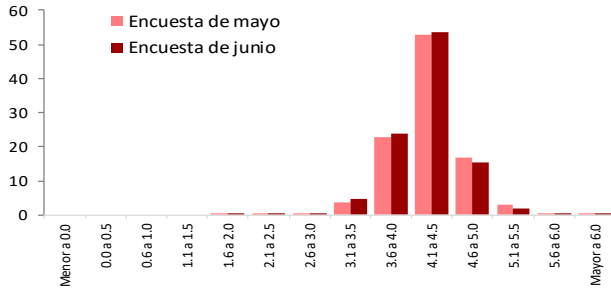

#### e) Para el cierre de 2024

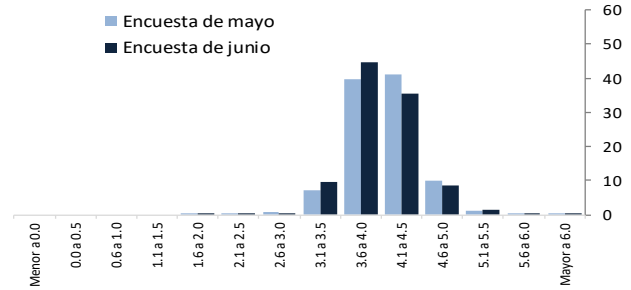

#### b) A 12 meses

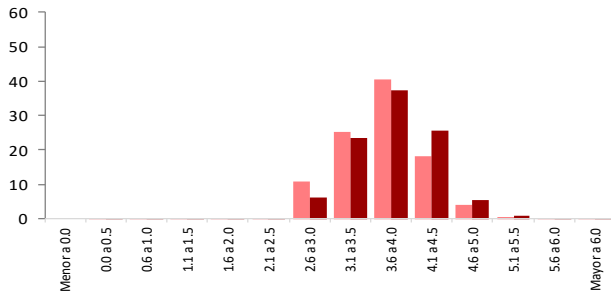

#### f) A 12 meses

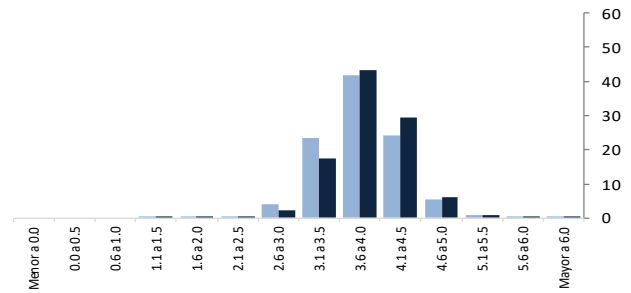

#### c) Para el cierre de 2025

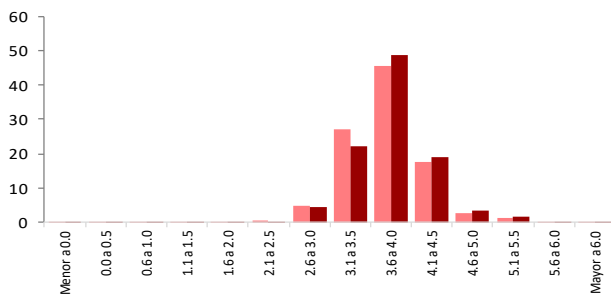

#### g) Para el cierre de 2025

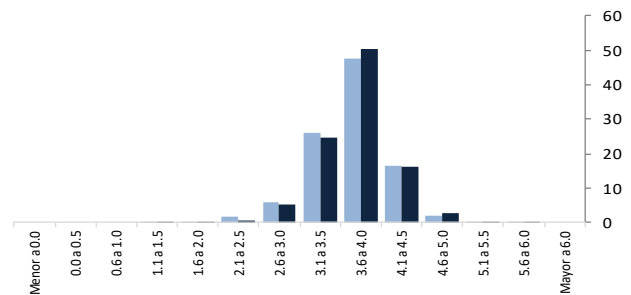

#### d) Para el cierre de 2026

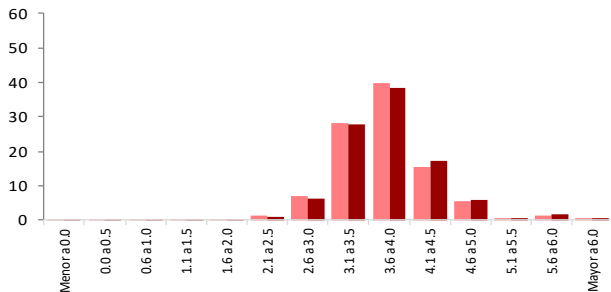

#### h) Para el cierre de 2026

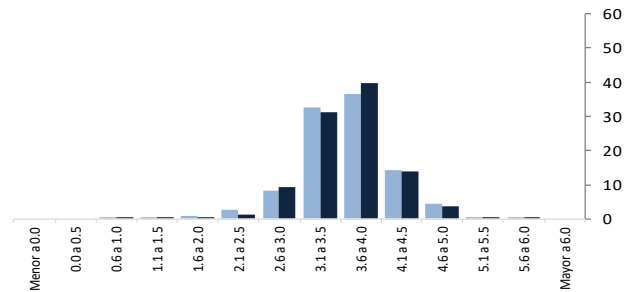

### Cuadro 4. Mapa de calor sobre la probabilidad media de que la inflación se ubique en distintos intervalos<sup>1/</sup>

Por ciento

#### a) Inflación general

	Encuesta	Menor a 0.0	0.0 a 0.5	0.6 a 1.0	1.1 a 1.5	1.6 a 2.0	2.1 a 2.5	2.6 a 3.0	3.1 a 3.5	3.6 a 4.0	4.1 a 4.5	4.6 a 5.0	5.1 a 5.5	5.6 a 6.0	Mayor a 6.0
2024 (Dic.-Dic.)	Mayo					0	0	0	4	23	53	17	3	0	0
	Junio					0	0	0	5	24	53	15	2	1	0
Prox. 12 meses	Mayo		0	0	0	0	0	11	25	40	18	4	1	0	0
	Junio		0	0	0	0	0	6	24	37	26	5	1	0	0
2025 (Dic.-Dic.)	Mayo	0	0	0	0	0	0	5	27	46	17	3	1	0	0
	Junio	0	0	0	0	0	0	4	22	49	19	3	2	0	0
2026 (Dic.-Dic.)	Mayo	0	0	0	0	0	1	7	28	40	16	6	1	1	1
	Junio	0	0	0	0	0	1	6	28	38	17	6	1	2	1

#### b) Inflación subyacente

	Encuesta	Menor a 0.0	0.0 a 0.5	0.6 a 1.0	1.1 a 1.5	1.6 a 2.0	2.1 a 2.5	2.6 a 3.0	3.1 a 3.5	3.6 a 4.0	4.1 a 4.5	4.6 a 5.0	5.1 a 5.5	5.6 a 6.0	Mayor a 6.0
2024 (Dic.-Dic.)	Mayo					0	0	1	7	40	41	10	1	0	0
	Junio					0	0	1	9	44	35	8	2	0	0
Prox. 12 meses	Mayo				0	0	0	4	24	42	24	5	1	0	0
	Junio				0	0	0	2	18	43	30	6	1	0	0
2025 (Dic.-Dic.)	Mayo				0	0	2	6	26	47	17	2	0	0	
	Junio				0	0	1	5	25	50	16	3	0	0	
2026 (Dic.-Dic.)	Mayo			0	0	1	3	8	33	37	14	4	0	0	
	Junio			0	0	0	1	9	31	40	14	4	0	0	

<sup>1/</sup>La intensidad del color es proporcional a la media de la probabilidad que los analistas asignan a que la inflación se ubique en distintos intervalos.

Las Gráficas 3a y 3b muestran para los cierres de 2024, 2025 y 2026 la distribución de las expectativas de inflación, tanto general como subyacente, con base en la probabilidad media de que dicho indicador se encuentre en diversos intervalos.<sup>4</sup> Destaca que para la inflación general la mediana de la distribución (línea azul punteada en la Gráfica 3a) se ubica en 4.2% para el cierre de 2024, en 3.8% para el cierre de 2025 y en 3.7% para el cierre 2026. En cuanto a la inflación subyacente, las medianas correspondientes (línea azul punteada en la Gráfica 3b) se sitúan en 4.0%, 3.7% y 3.6% para los cierres de 2024, 2025 y 2026, respectivamente. Asimismo, en la Gráfica 3a se observa que el intervalo de 3.8 a 4.5% concentra al 60% de la probabilidad de ocurrencia de la inflación general para el cierre de 2024 alrededor de la proyección central, en tanto que para los cierres de 2025 y 2026 los intervalos correspondientes son el de 3.4 a 4.1% y el de 3.2 a 4.2%, respectivamente. Por su parte, la Gráfica 3b muestra que los intervalos equivalentes para la inflación subyacente son el de 3.6 a 4.4% para el cierre de 2024, el de 3.3 a 4.1% para el cierre de 2025 y el de 3.2 a 4.1% para el cierre de 2026.<sup>5</sup>

Finalmente, las expectativas de inflación general y subyacente para los horizontes de uno a cuatro años y de cinco a ocho años permanecieron en niveles cercanos a los del mes previo, aunque la mediana de los pronósticos de inflación general para el horizonte de cinco a ocho años aumentó (Cuadro 5 y Gráficas 4 y 5).

**Cuadro 5. Expectativas de largo plazo para la inflación**

Por ciento

	Inflación general		Inflación subyacente	
	Encuesta		Encuesta	
	mayo	junio	mayo	junio
<b>Promedio anual</b>				
<b>De uno a cuatro años<sup>1</sup></b>				
Media	3.70	3.74	3.62	3.65
<b>Mediana</b>	<b>3.70</b>	<b>3.70</b>	<b>3.60</b>	<b>3.60</b>
<b>De cinco a ocho años<sup>2</sup></b>				
Media	3.60	3.61	3.53	3.54
<b>Mediana</b>	<b>3.55</b>	<b>3.60</b>	<b>3.50</b>	<b>3.50</b>

1/ Correspondiente al promedio anual de 2025 a 2028.

2/ Correspondiente al promedio anual de 2029 a 2032.

**Gráfica 3. Expectativas de inflación anual**  
Distribución de probabilidad media de las expectativas de inflación al cierre del año

**a) Inflación general<sup>1,2</sup>**

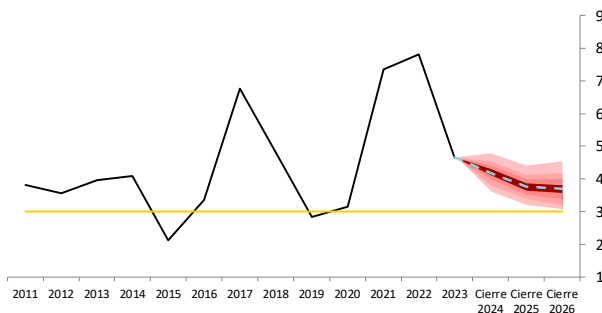

**b) Inflación subyacente<sup>1</sup>**

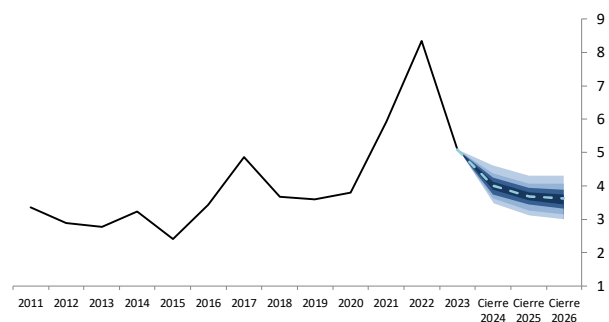

1/Esta gráfica describe los posibles valores que la inflación puede tomar a lo largo del horizonte de pronóstico y la probabilidad con la que puede alcanzar dichos valores con base en la media de las probabilidades que los analistas asignan a que la inflación general y subyacente para los cierres de año consultados se ubique dentro de distintos intervalos. La línea negra sólida representa el nivel observado de la inflación general o subyacente, según sea el caso. Los pronósticos para los diferentes horizontes consultados se representan en rojo y sus diferentes tonalidades para la inflación general y en azul y sus diferentes tonalidades para la inflación subyacente. Para explicar el significado de las diferentes tonalidades de rojo o azul se puede pensar en una distribución de probabilidad del pronóstico de la inflación general o subyacente para cada uno de los cierres consultados. El punto más alto de dicha distribución se ubica en la banda con el color más intenso, que contiene un 20% de probabilidad de ocurrencia. En esta banda se ubica la proyección central que es igual a la moda de la distribución. A cada lado de la banda central, se agrega una banda del mismo color pero de tonalidad menos intensa. Estas dos bandas que se agregan acumulan en conjunto otro 20% de probabilidad y, por ende, junto con la banda central, acumulan el 40% de probabilidad de ocurrencia. Así, cada par de bandas en tonalidades menos intensas que se agregan va acumulando un 20% adicional, hasta que en total suman un 80% de probabilidad de ocurrencia. Esto se realiza con el objeto de concentrar el análisis en realizaciones que tienen una mayor probabilidad de ocurrencia.

2/La línea amarilla en la Gráfica 3a se refiere al objetivo de inflación general de 3.0%.

<sup>4</sup> Estas gráficas se construyen a partir de la probabilidad media de que la inflación para diferentes cierres de año se ubique en distintos intervalos con base en una distribución Kernel de función *biweight* con un ancho de banda de 0.5 y suponiendo que la probabilidad media que los analistas otorgan se concentra en el valor medio de cada intervalo. La función *biweight* tiene las siguientes propiedades: es flexible y se ajusta adecuadamente a los datos;

captura la asimetría de la probabilidad media; y es replicable utilizando software comúnmente disponible.

<sup>5</sup> En particular, dicha probabilidad de ocurrencia se refiere a la masa de probabilidad entre el percentil 20 y el percentil 80.

**Gráfica 4. Expectativas de largo plazo para la inflación general**  
Por ciento

**a) Promedio anual en los próximos uno a cuatro años\***

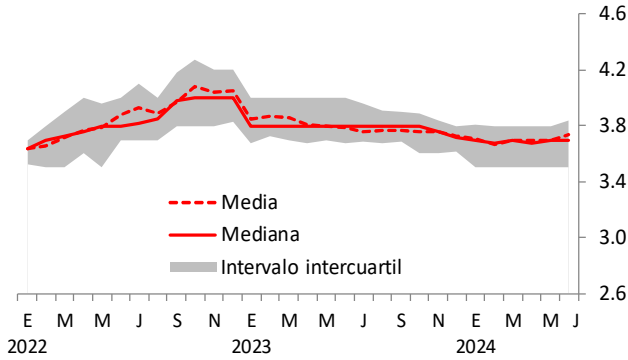

\*De enero a diciembre de 2022 corresponden al periodo 2023-2026, de enero a diciembre de 2023 comprenden el periodo 2024-2027, y a partir de enero de 2024 corresponden al periodo 2025-2028.

**b) Promedio anual en los próximos cinco a ocho años\***

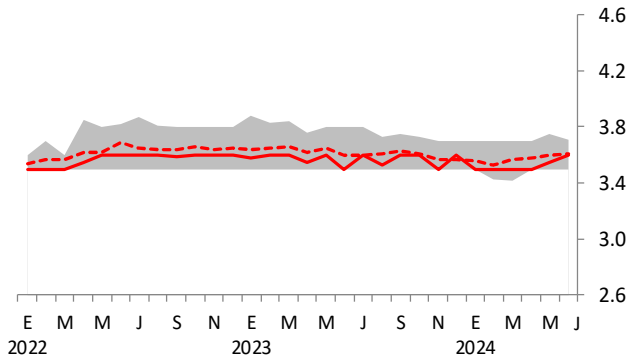

\*De enero a diciembre de 2022 corresponden al periodo 2027-2030, de enero a diciembre de 2023 comprenden el periodo 2028-2031, y a partir de enero de 2024 corresponden al periodo 2029-2032.

**Gráfica 5. Expectativas de largo plazo para la inflación subyacente**  
Por ciento

**a) Promedio anual en los próximos uno a cuatro años\***

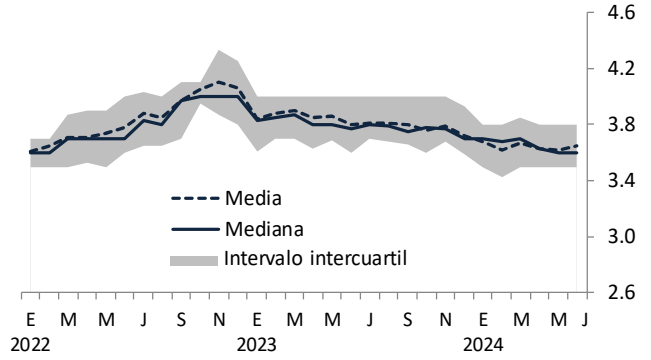

\*De enero a diciembre de 2022 corresponden al periodo 2023-2026, de enero a diciembre de 2023 comprenden el periodo 2024-2027, y a partir de enero de 2024 corresponden al periodo 2025-2028.

**b) Promedio anual en los próximos cinco a ocho años\***

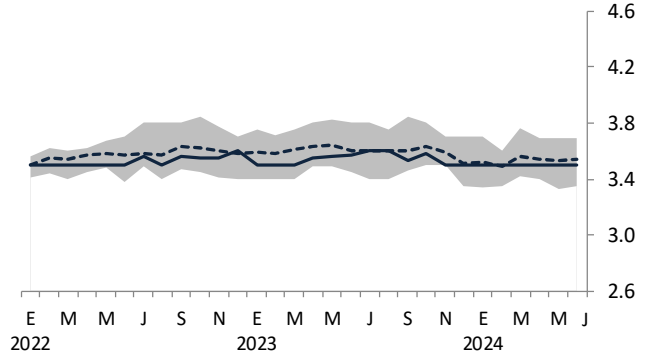

\*De enero a diciembre de 2022 corresponden al periodo 2027-2030, de enero a diciembre de 2023 comprenden el periodo 2028-2031, y a partir de enero de 2024 corresponden al periodo 2029-2032.

## Crecimiento real del PIB

A continuación se presentan los resultados de los pronósticos de los analistas para el crecimiento real del PIB de México para 2024, 2025 y 2026, así como para el promedio de los próximos diez años (Cuadro 6 y Gráficas 6 a 9). También se reportan las expectativas sobre la tasa de variación anual del PIB para cada uno de los trimestres de 2024 y 2025, así como sobre la variación desestacionalizada de dicho indicador respecto del trimestre anterior (Gráficas 10 y 11). Destaca que las expectativas de crecimiento económico para 2024 y 2025 disminuyeron con respecto a la encuesta de mayo, si bien la mediana de los pronósticos para 2025 se mantuvo en niveles similares.

### Cuadro 6. Pronósticos de la variación del PIB

Tasa anual en por ciento

	Media		Mediana	
	Encuesta		Encuesta	
	mayo	junio	mayo	junio
Para 2024	2.06	2.00	2.10	2.00
Para 2025	1.84	1.68	1.80	1.78
Para 2026	2.30	2.05	2.30	2.11
Promedio próximos 10 años <sup>1</sup>	2.24	2.14	2.10	2.00

1/ Corresponde al periodo 2025-2034.

### Gráfica 6. Pronósticos de la variación del PIB para 2024

Tasa anual en por ciento

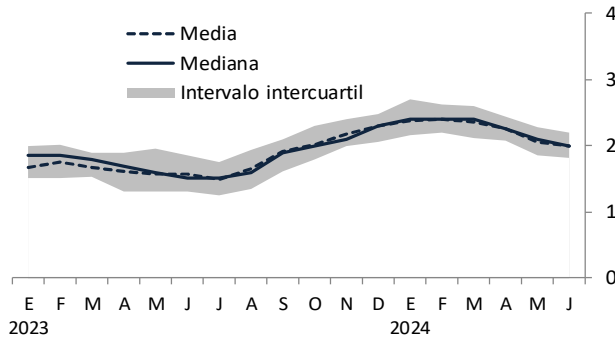

### Gráfica 7. Pronósticos de la variación del PIB para 2025

Tasa anual en por ciento

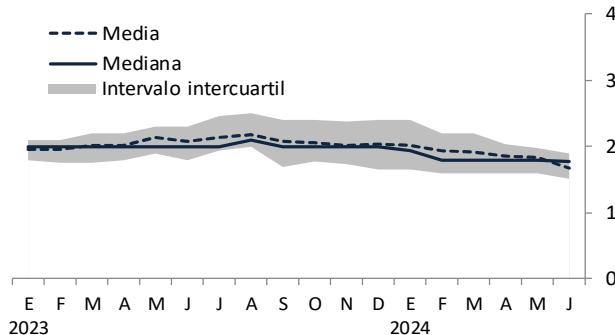

### Gráfica 8. Pronósticos de la variación del PIB para 2026

Tasa anual en por ciento

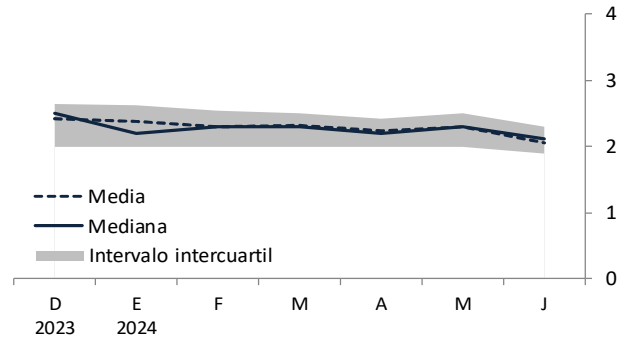

### Gráfica 9. Pronósticos de la variación del PIB promedio para los próximos diez años\*

Tasa anual en por ciento

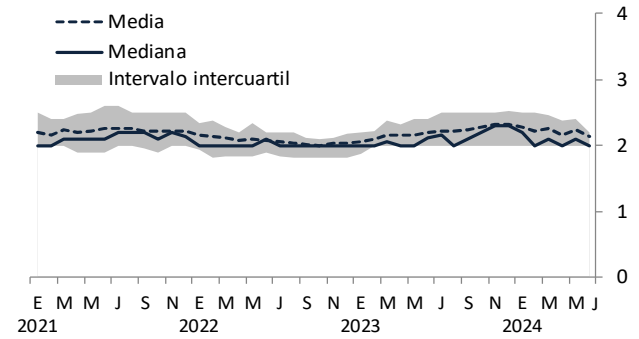

\*De enero a diciembre de 2021 corresponden al periodo 2022-2031, de enero a diciembre de 2022 comprenden el periodo 2023-2032, de enero a diciembre de 2023 corresponden al periodo 2024-2033, y a partir de enero de 2024 comprenden el periodo 2025-2034.

### Gráfica 10. Pronósticos de la variación del PIB trimestral

Tasa anual en por ciento<sup>1/</sup>

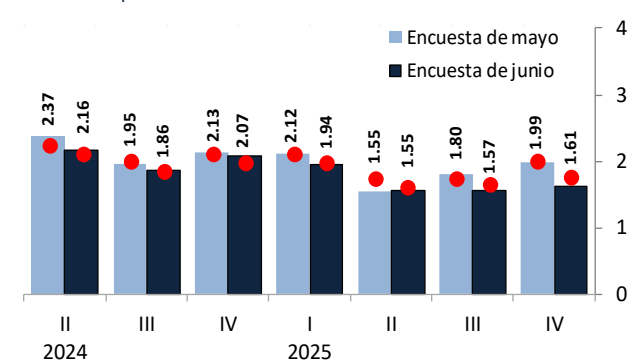

1/ Para cada trimestre, la barra y la cifra se refieren a la media, en tanto que el círculo rojo se refiere a la mediana. Las cifras correspondientes a la mediana se pueden consultar en el anexo de este reporte.



### Gráfica 11. Pronósticos de la variación del PIB trimestral con ajuste estacional

Tasa trimestral en por ciento<sup>1/</sup>

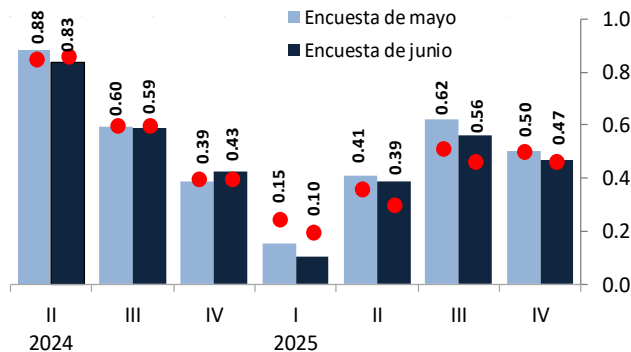

1/ Para cada trimestre, la barra y la cifra se refieren a la media, en tanto que el círculo rojo se refiere a la mediana. Las cifras correspondientes a la mediana se pueden consultar en el anexo de este reporte.

### Cuadro 7. Probabilidad media de que se observe una reducción en el nivel del PIB real ajustado por estacionalidad respecto del trimestre previo

Por ciento

		Encuesta			
		marzo	abril	mayo	junio
2024-II	respecto al 2024-I	22.57	18.46	13.78	14.86
2024-III	respecto al 2024-II	21.10	25.37	21.49	20.57
2024-IV	respecto al 2024-III	24.63	25.53	25.26	28.13
2025-I	respecto al 2024-IV	26.11	32.28	33.84	37.05
2025-II	respecto al 2025-I	.	.	22.77	23.36

Se consultó a los analistas sobre la probabilidad de que en alguno de los próximos trimestres se observe una reducción respecto del trimestre previo en el nivel del PIB real ajustado por estacionalidad; es decir, la expectativa de que se registre una tasa negativa de variación trimestral desestacionalizada del PIB real. Como puede apreciarse en el Cuadro 7, la probabilidad media de que se observe una caída del PIB aumentó en relación con el mes anterior para todos los trimestres sobre los que se consultó, excepto para el tercer trimestre de 2024.

Finalmente, en la Gráfica 12 se muestra la probabilidad que los analistas asignaron a que la tasa de crecimiento anual del PIB para 2024 y 2025 se ubique dentro de distintos intervalos. Para 2024, los analistas aumentaron con respecto a la encuesta precedente la probabilidad otorgada al intervalo de 1.5 a 1.9%, al tiempo que disminuyeron la probabilidad asignada a los intervalos de 2.0 a 2.4% y de 2.5 a 2.9%, siendo el intervalo de 2.0 a 2.4% al que mayor probabilidad se continuó otorgando. Para 2025, los especialistas aumentaron en relación con el mes previo la probabilidad asignada a los intervalos de 0.5 a 0.9% y de 1.0 a 1.4%, disminuyeron la probabilidad otorgada a los intervalos de 2.0 a 2.4% y de 3.0 a 3.4% y asignaron la mayor probabilidad al intervalo de 1.5 a 1.9%, de igual forma que en mayo.

### Gráfica 12. Tasa de crecimiento anual del PIB

Probabilidad media de que la tasa se encuentre en el rango indicado

#### a) Para 2024

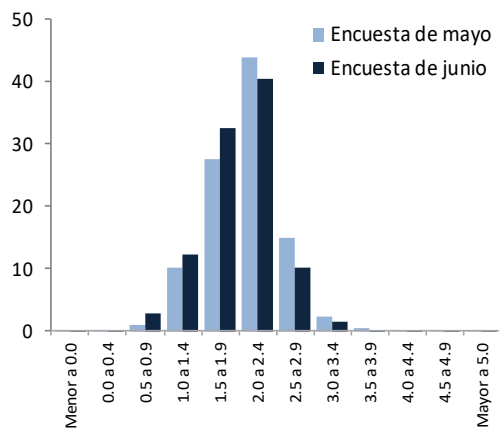

#### b) Para 2025

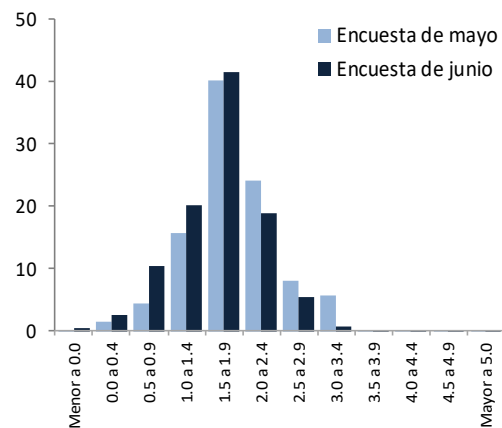

## Tasas de Interés

### A. Tasa de Fondeo Interbancario

La Gráfica 13 muestra para cada uno de los trimestres sobre los que se consultó el porcentaje de especialistas que considera que la tasa de fondeo interbancario se encontrará estrictamente por encima, en el mismo nivel o por debajo de la tasa objetivo vigente al cierre del segundo trimestre de 2024. Se aprecia que para el tercero y cuarto trimestres de 2024 la mayoría de los especialistas anticipa una tasa de fondeo por debajo del objetivo actual, si bien algunos esperan que esta se mantenga en el mismo nivel. A partir del primer trimestre de 2025, la totalidad de los analistas consultados prevé una tasa de fondeo por debajo del objetivo vigente. De manera relacionada, la Gráfica 14 muestra que para todo el horizonte de pronósticos los analistas esperan en promedio una trayectoria por encima de la de la encuesta anterior.

Es importante recordar que estos resultados corresponden a las perspectivas de los especialistas encuestados y no condicionan de modo alguno las decisiones de la Junta de Gobierno del Banco de México.

#### Cuadro 8. Expectativas de la tasa de fondeo interbancario

Por ciento

	Media		Mediana	
	Encuesta		Encuesta	
	mayo	junio	mayo	junio
<b>Al cierre de 2024</b>	9.96	10.35	10.00	10.25
<b>Al cierre de 2025</b>	7.79	8.39	7.75	8.25

**Gráfica 13. Porcentaje de analistas que consideran que la tasa de fondeo interbancario se encontrará por encima, en el mismo nivel o por debajo de la tasa objetivo actual<sup>1/</sup> en cada trimestre**

Distribución porcentual de respuestas para la encuesta de junio

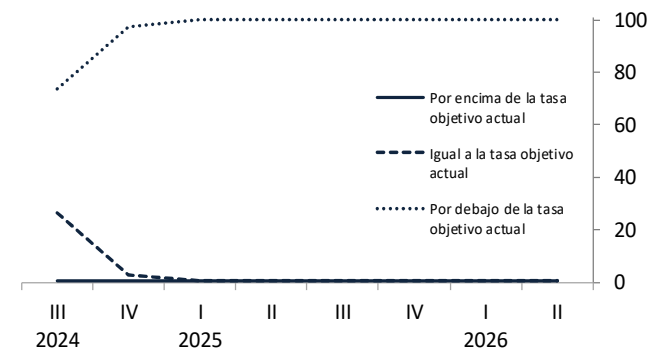

**Gráfica 14. Evolución de las expectativas promedio para la tasa de fondeo interbancario al cierre de cada trimestre**

Por ciento

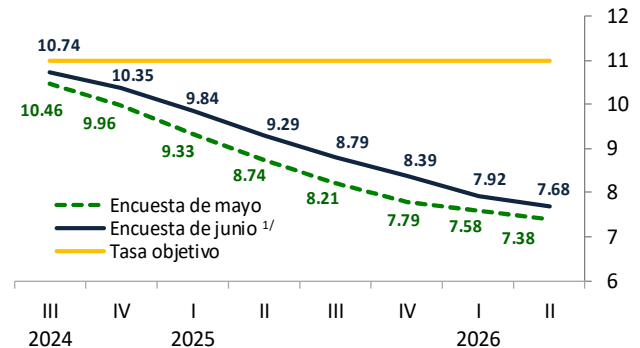

1/ Vigente al cierre del segundo trimestre de 2024.

## B. Tasa de interés del Cete a 28 días

En cuanto al nivel de la tasa de interés del Cete a 28 días, las expectativas para los cierres de 2024 y 2025 se revisaron al alza con respecto al mes precedente (Cuadro 9 y Gráficas 15 a 17).

**Cuadro 9. Expectativas de tasas de interés del Cete a 28 días**

Por ciento

	Media		Mediana	
	Encuesta		Encuesta	
	mayo	junio	mayo	junio
Al cierre de 2024	10.01	10.33	10.00	10.25
Al cierre de 2025	7.84	8.25	7.83	8.07
Al cierre de 2026	7.18	7.28	7.15	7.23

**Gráfica 16. Expectativas de tasa de interés del Cete a 28 días para el cierre de 2025**

Por ciento

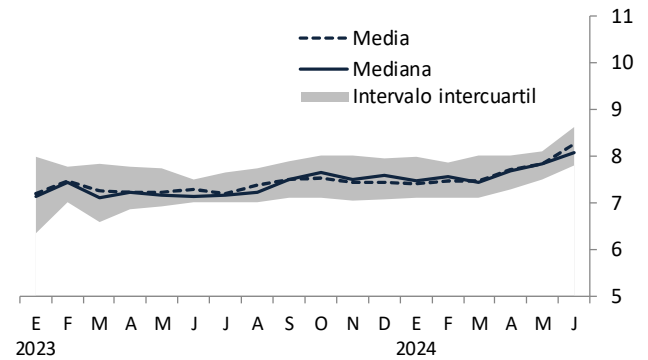

**Gráfica 15. Expectativas de tasa de interés del Cete a 28 días para el cierre de 2024**

Por ciento

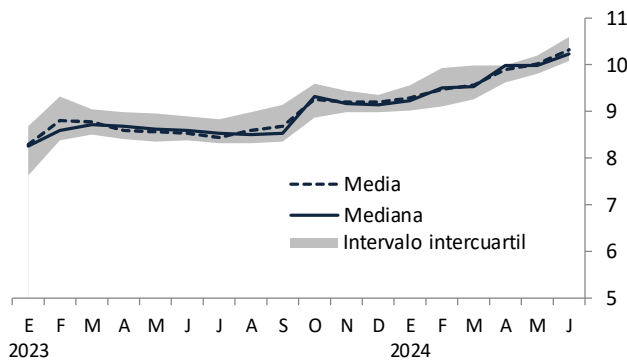

**Gráfica 17. Expectativas de tasa de interés del Cete a 28 días para el cierre de 2026**

Por ciento

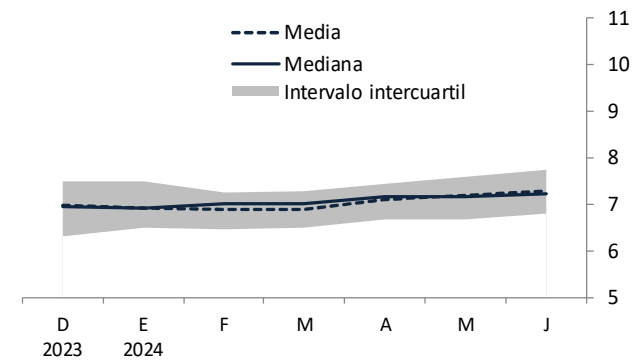

### C. Tasa de Interés del Bono M a 10 años

En cuanto al nivel de la tasa del Bono M a 10 años, las expectativas para los cierres de 2024 y 2025 aumentaron en relación con la encuesta previa (Cuadro 10 y Gráficas 18 a 20).

**Cuadro 10. Expectativas de tasas de interés del Bono M a 10 años**

Por ciento

	Media		Mediana	
	Encuesta		Encuesta	
	mayo	junio	mayo	junio
Al cierre de 2024	9.23	9.55	9.08	9.40
Al cierre de 2025	8.30	8.65	8.40	8.50
Al cierre de 2026	7.82	8.00	8.00	8.00

**Gráfica 19. Expectativas de tasa de interés del Bono M a 10 años para el cierre de 2025**

Por ciento

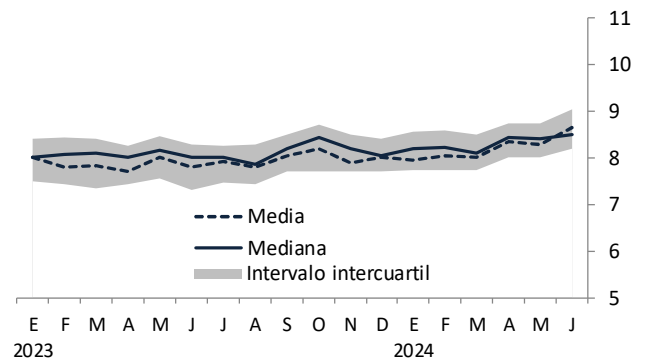

**Gráfica 18. Expectativas de tasa de interés del Bono M a 10 años para el cierre de 2024**

Por ciento

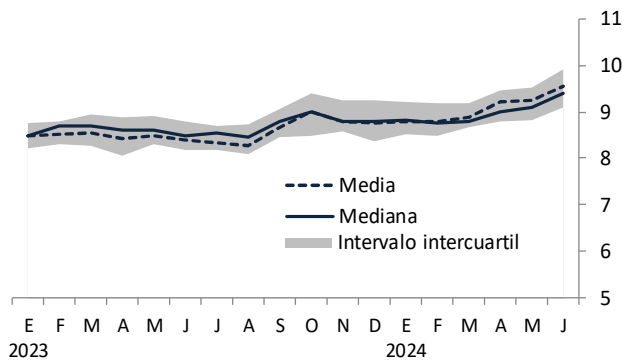

**Gráfica 20. Expectativas de tasa de interés del Bono M a 10 años para el cierre de 2026**

Por ciento

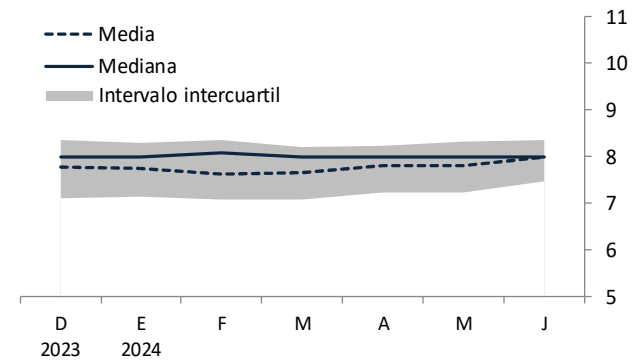

## Tipo de Cambio

En esta sección se presentan las expectativas sobre el nivel del tipo de cambio del peso frente al dólar estadounidense para los cierres de 2024, 2025 y 2026 (Cuadro 11 y Gráficas 21 a 23), así como los pronósticos acerca de esta variable para cada uno de los próximos doce meses (Cuadro 12). Como puede apreciarse, las expectativas sobre los niveles esperados del tipo de cambio del peso frente al dólar estadounidense para los cierres de 2024 y 2025 aumentaron con respecto a mayo.

**Cuadro 11. Expectativas del tipo de cambio para el cierre del año**

Pesos por dólar

	Media		Mediana	
	Encuesta		Encuesta	
	mayo	junio	mayo	junio
Para 2024	17.84	18.66	<b>17.80</b>	<b>18.73</b>
Para 2025	18.54	19.26	<b>18.58</b>	<b>19.36</b>
Para 2026	19.03	19.58	<b>19.00</b>	<b>19.80</b>

**Gráfica 21. Expectativas del tipo de cambio para el cierre de 2024**

Pesos por dólar

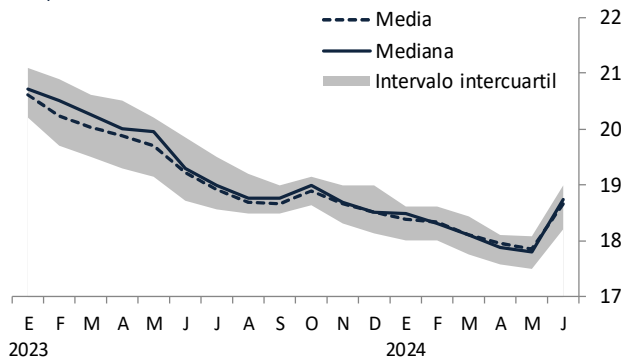

**Gráfica 22. Expectativas del tipo de cambio para el cierre de 2025**

Pesos por dólar

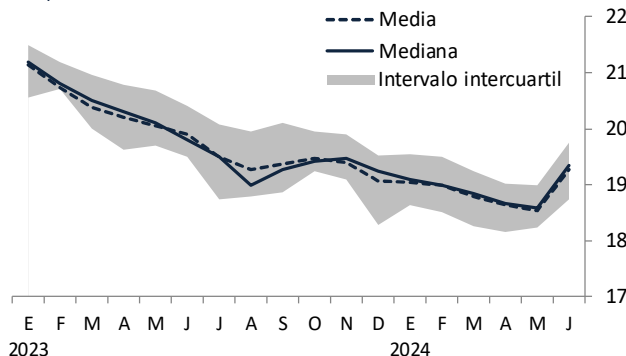

**Gráfica 23. Expectativas del tipo de cambio para el cierre de 2026**

Pesos por dólar

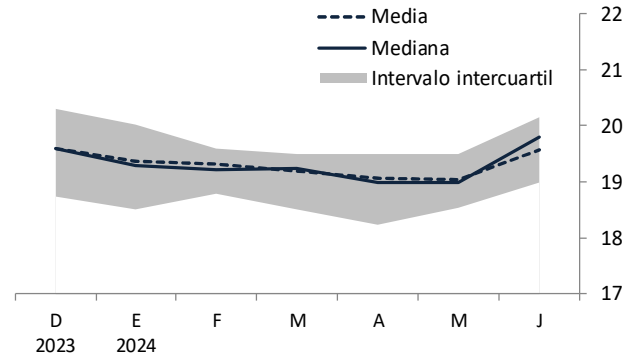

**Cuadro 12. Expectativas del tipo de cambio para los próximos meses**

Pesos por dólar promedio del mes<sup>1</sup>

	Media		Mediana	
	Encuesta		Encuesta	
	mayo	junio	mayo	junio
2024	may	16.89	.	<b>16.80</b>
	jun	17.10	18.26	<b>17.10</b>
	jul	17.25	18.28	<b>17.25</b>
	ago	17.38	18.34	<b>17.34</b>
	sep	17.50	18.60	<b>17.50</b>
	oct	17.73	18.68	<b>17.60</b>
	nov	17.87	18.77	<b>17.83</b>
dic <sup>1</sup>	17.84	18.66	<b>17.80</b>	
2025	ene	17.85	18.62	<b>17.85</b>
	feb	17.92	18.67	<b>17.94</b>
	mar	17.99	18.75	<b>18.04</b>
	abr	18.11	18.80	<b>18.10</b>
	may	18.14	18.83	<b>18.25</b>
	jun	.	18.86	.

1/ Para diciembre se refiere a la expectativa del cierre del año.

## Mercado Laboral

La variación prevista por los analistas en cuanto al número de trabajadores asegurados en el IMSS (permanentes y eventuales urbanos) para el cierre de 2024 disminuyó en relación con el mes anterior, aunque la mediana correspondiente permaneció en niveles cercanos. Para el cierre de 2025, los pronósticos sobre dicho indicador se mantuvieron en niveles similares a los de la encuesta precedente (Cuadro 13 y Gráficas 24 y 25). Las expectativas sobre la tasa de desocupación nacional para el cierre de 2024 permanecieron en niveles cercanos a los del mes previo, si bien la mediana referente se revisó a la baja. Para el cierre de 2025, las perspectivas sobre dicho indicador aumentaron con respecto a mayo (Cuadro 14 y Gráficas 26 y 27).

**Cuadro 13. Expectativa de variación anual en el número de trabajadores asegurados en el IMSS**

Miles de personas

	Media		Mediana	
	Encuesta		Encuesta	
	mayo	junio	mayo	junio
Al cierre de 2024	551	528	557	540
Al cierre de 2025	504	494	500	500

**Gráfica 24. Expectativas de variación en el número de trabajadores asegurados en el IMSS para 2024**

Miles de personas

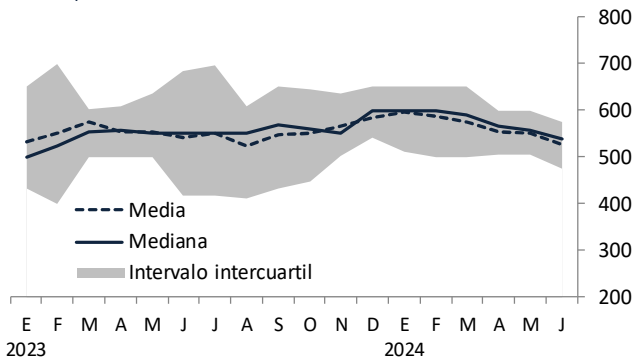

**Gráfica 25. Expectativas de variación en el número de trabajadores asegurados en el IMSS para 2025**

Miles de personas

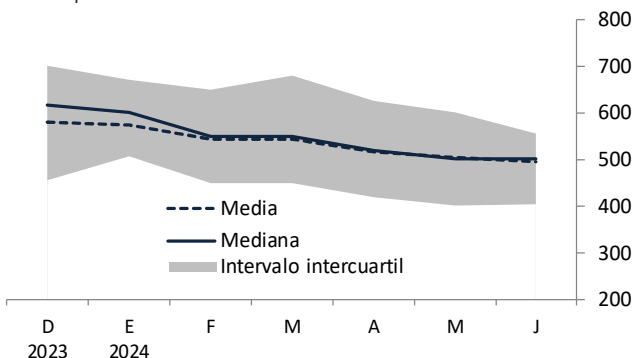

**Cuadro 14. Expectativas de la tasa de desocupación nacional**

Por ciento

	Cierre del año		Promedio del año	
	Encuesta		Encuesta	
	mayo	junio	mayo	junio
Para 2024				
Media	3.04	3.00	3.01	2.96
Mediana	3.10	3.02	3.00	2.90
Para 2025				
Media	3.18	3.23	3.26	3.30
Mediana	3.20	3.33	3.21	3.28

**Gráfica 26. Expectativas de la tasa de desocupación nacional para 2024**

Por ciento

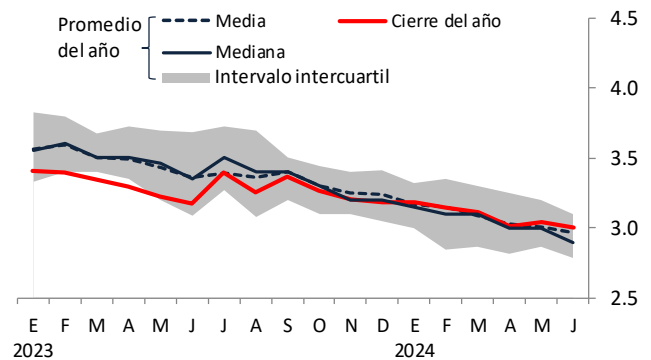

**Gráfica 27. Expectativas de la tasa de desocupación nacional para 2025**

Por ciento

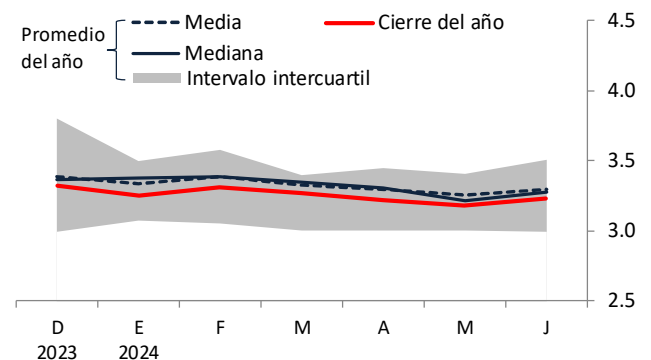

## Finanzas Públicas

Las expectativas referentes al déficit económico y a los requerimientos financieros del sector público para los cierres de 2024 y 2025 se presentan en los Cuadros 15 y 16 y en las Gráficas 28 a 31. Las expectativas del déficit económico para los cierres de 2024 y 2025 se revisaron al alza en relación con la encuesta anterior, aunque la mediana de los pronósticos para el cierre de 2024 se mantuvo sin cambio.

**Cuadro 15. Expectativas sobre el Déficit Económico**

Porcentaje del PIB

	Media		Mediana	
	Encuesta		Encuesta	
	mayo	junio	mayo	junio
Para 2024	4.82	4.87	5.00	5.00
Para 2025	3.28	3.45	3.40	3.50

**Cuadro 16. Expectativas sobre los Requerimientos Financieros del Sector Público**

Porcentaje del PIB

	Media		Mediana	
	Encuesta		Encuesta	
	mayo	junio	mayo	junio
Para 2024	5.71	5.65	5.90	5.90
Para 2025	3.91	3.95	4.00	4.00

**Gráfica 28. Expectativas sobre el Déficit Económico para 2024**

Porcentaje del PIB

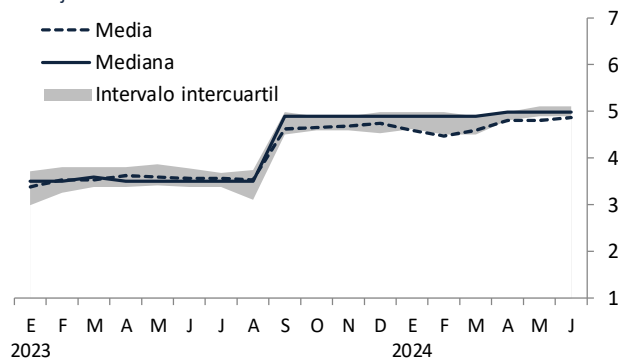

**Gráfica 30. Expectativas sobre los Requerimientos Financieros del Sector Público para 2024**

Porcentaje del PIB

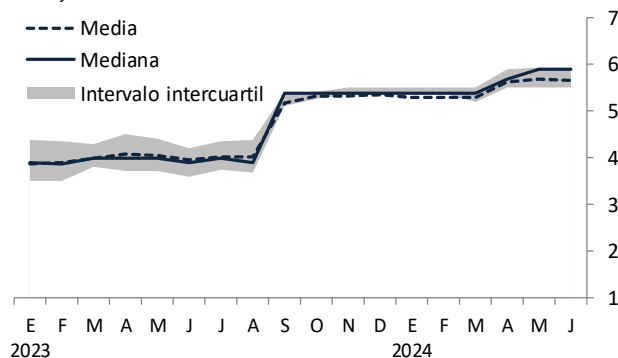

**Gráfica 29. Expectativas sobre el Déficit Económico para 2025**

Porcentaje del PIB

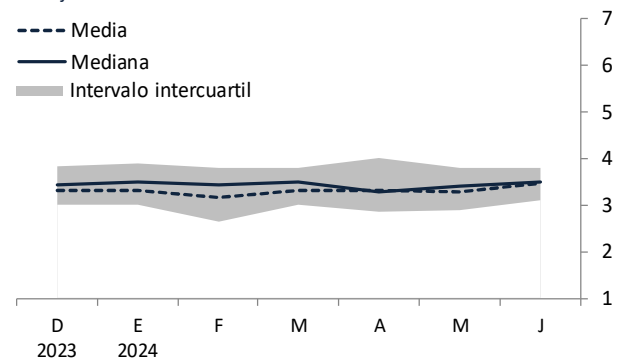

**Gráfica 31. Expectativas sobre los Requerimientos Financieros del Sector Público para 2025**

Porcentaje del PIB

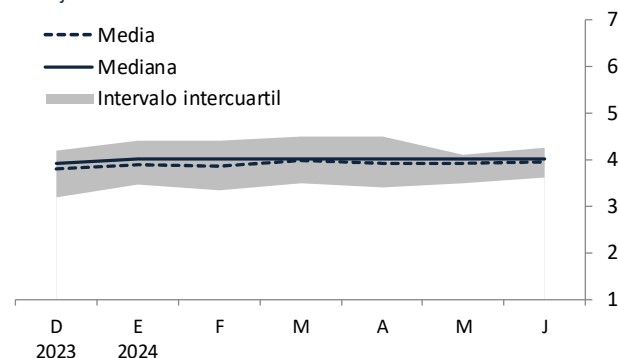

## Sector Externo

En el Cuadro 17 se reportan las expectativas para 2024 y 2025 de los saldos de la balanza comercial y de la cuenta corriente, así como de los flujos de entrada de recursos por concepto de inversión extranjera directa (IED).

Para 2024 y 2025, las expectativas sobre el saldo de la balanza comercial aumentaron en relación con mayo. Las expectativas sobre el saldo de la cuenta corriente para 2024 permanecieron en niveles cercanos a los del mes anterior, aunque la mediana referente se revisó al alza. Para 2025, las perspectivas sobre dicho indicador se mantuvieron en niveles similares a los de la encuesta precedente, si bien la mediana correspondiente disminuyó. Por su parte, las expectativas sobre los flujos de entrada de recursos por concepto de IED para 2024 y 2025 se revisaron a la baja con respecto al mes previo, aunque la mediana de los pronósticos para 2025 permaneció en niveles cercanos. Las Gráficas 32 a 37 ilustran la tendencia reciente de las expectativas sobre las variables anteriores para 2024 y 2025.

### Cuadro 17. Expectativas sobre el Sector Externo

Millones de dólares

	Media		Mediana	
	Encuesta		Encuesta	
	mayo	junio	mayo	junio
<b>Balanza Comercial<sup>1</sup></b>				
Para 2024	-14,214	-13,034	-14,133	-13,000
Para 2025	-14,414	-13,898	-15,000	-14,500
<b>Cuenta Corriente<sup>1</sup></b>				
Para 2024	-14,635	-14,612	-16,736	-16,000
Para 2025	-16,073	-15,946	-15,900	-16,903
<b>Inversión Extranjera Directa</b>				
Para 2024	38,911	38,164	39,388	38,000
Para 2025	41,059	40,107	40,396	40,000

1/ Signo negativo significa déficit y signo positivo superávit.

## A. Balanza Comercial

### Gráfica 32. Expectativas del Saldo Comercial para 2024

Miles de millones de dólares

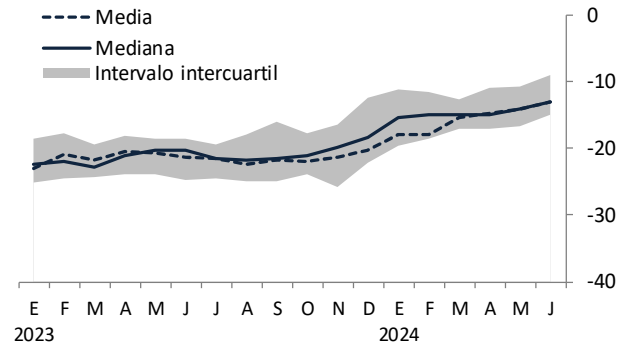

### Gráfica 33. Expectativas del Saldo Comercial para 2025

Miles de millones de dólares

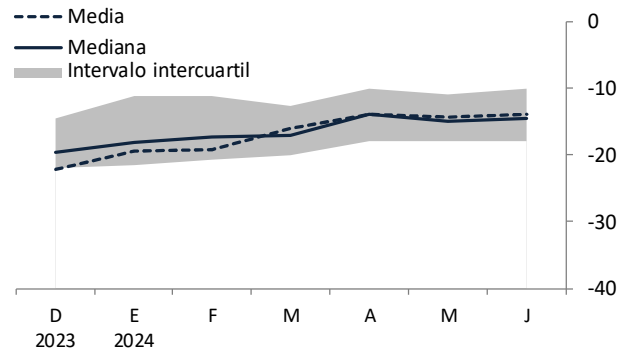



## A. Cuenta Corriente

**Gráfica 34. Expectativas del Saldo de la Cuenta Corriente para 2024**

Miles de millones de dólares

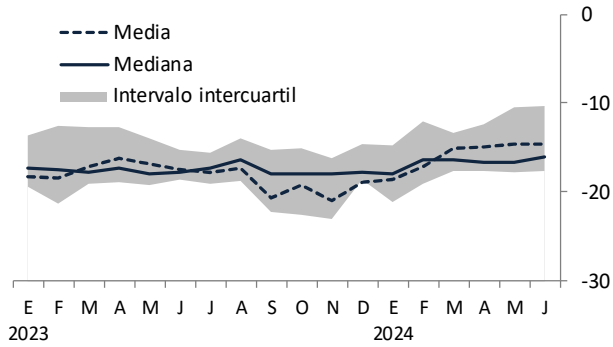

## B. Inversión Extranjera Directa

**Gráfica 36. Expectativas de Inversión Extranjera Directa para 2024**

Miles de millones de dólares

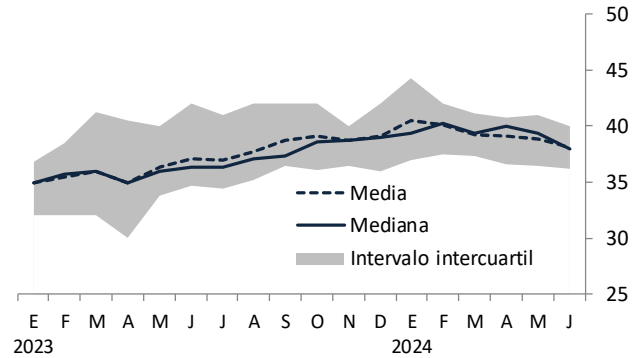

**Gráfica 35. Expectativas del Saldo de la Cuenta Corriente para 2025**

Miles de millones de dólares

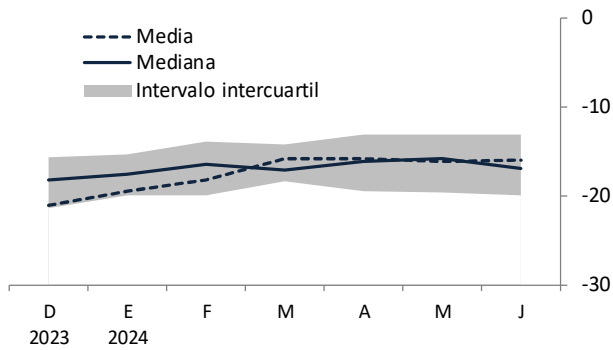

**Gráfica 37. Expectativas de Inversión Extranjera Directa para 2025**

Miles de millones de dólares

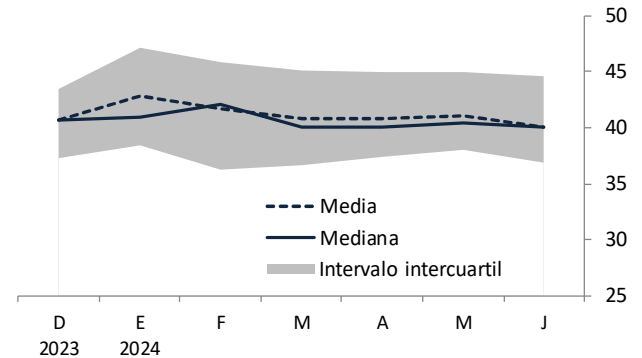

## Entorno económico y factores que podrían obstaculizar el crecimiento económico de México

El Cuadro 18 presenta la distribución de las respuestas de los analistas consultados por el Banco de México en relación con los factores que podrían obstaculizar el crecimiento económico de México en los próximos seis meses. Como se aprecia, los especialistas consideran

que, a nivel general, los principales factores se asocian con la gobernanza (56%) y las condiciones económicas internas (18%). A nivel particular, los principales factores son: la incertidumbre política interna (18% de las respuestas); los problemas de inseguridad pública (14% de las respuestas); otros problemas de falta de estado de derecho (10% de las respuestas); la ausencia de cambio estructural en México (8% de las respuestas); y corrupción (8% de las respuestas).

**Cuadro 18. Porcentaje de respuestas de los analistas en relación con los tres principales factores que podrían obstaculizar el crecimiento de la actividad económica en México**

Distribución porcentual de respuestas

	2023						2024						
	jun	jul	ago	sep	oct	nov	dic	ene	feb	mar	abr	may	jun
<b>Condiciones Externas</b>	<b>13</b>	<b>9</b>	<b>10</b>	<b>9</b>	<b>14</b>	<b>12</b>	<b>12</b>	<b>17</b>	<b>12</b>	<b>12</b>	<b>14</b>	<b>9</b>	<b>10</b>
Incertidumbre cambiaria	-	-	-	-	1	-	-	1	1	1	2	1	5
Inestabilidad política internacional	-	-	-	1	3	4	4	5	2	2	2	2	2
Inestabilidad financiera internacional	1	1	-	1	2	2	1	2	2	2	3	1	2
Debilidad del mercado externo y la economía mundial	6	4	3	3	3	3	3	5	5	2	2	2	1
El precio de exportación del petróleo	1	1	1	1	1	1	-	-	1	1	1	1	1
Factores coyunturales: política sobre comercio exterior <sup>1</sup>	-	-	1	-	-	-	-	2	1	1	1	-	-
Factores coyunturales: política monetaria en Estados Unidos <sup>1</sup>	3	2	3	3	3	1	3	2	-	1	1	1	-
Factores coyunturales: política fiscal en Estados Unidos <sup>1</sup>	-	-	-	-	-	-	-	-	-	1	1	-	-
Contracción de la oferta de recursos del exterior	-	-	-	-	-	-	1	-	-	-	-	-	-
Los niveles de las tasas de interés externas	-	1	-	-	3	2	1	1	2	1	1	-	-
El nivel del tipo de cambio real	2	1	3	-	-	-	-	-	-	2	1	1	-
<b>Condiciones Económicas Internas</b>	<b>16</b>	<b>15</b>	<b>20</b>	<b>20</b>	<b>18</b>	<b>21</b>	<b>18</b>	<b>14</b>	<b>12</b>	<b>15</b>	<b>13</b>	<b>13</b>	<b>18</b>
Ausencia de cambio estructural en México	7	9	14	12	12	12	12	11	8	9	7	6	8
Incertidumbre sobre la situación económica interna	2	2	-	1	-	1	1	1	2	1	2	2	7
Plataforma de producción petrolera	2	1	3	4	3	4	3	-	-	2	2	3	1
El nivel de endeudamiento de las familias	-	-	-	-	-	-	-	-	-	-	-	-	1
Falta de competencia de mercado	1	2	4	3	3	3	2	2	1	3	2	2	1
Debilidad en el mercado interno	3	1	-	-	-	-	-	-	-	1	-	-	-
Disponibilidad de financiamiento interno en nuestro país	1	-	-	-	1	1	-	-	1	-	-	1	-
El nivel de endeudamiento de las empresas	-	-	-	-	-	1	-	-	-	-	-	-	-
<b>Gobernanza</b>	<b>52</b>	<b>57</b>	<b>52</b>	<b>51</b>	<b>50</b>	<b>50</b>	<b>50</b>	<b>52</b>	<b>60</b>	<b>58</b>	<b>55</b>	<b>60</b>	<b>56</b>
Incertidumbre política interna	6	9	6	7	4	5	8	10	9	6	7	10	18
Problemas de inseguridad pública	20	24	22	24	24	24	24	22	22	22	24	20	14
Otros problemas de falta de estado de derecho <sup>2</sup>	12	12	13	10	13	11	10	8	12	10	9	11	10
Corrupción <sup>2</sup>	7	6	6	4	2	5	6	7	11	12	9	10	8
Impunidad <sup>2</sup>	6	6	5	7	8	5	3	5	7	8	7	10	5
<b>Inflación</b>	<b>7</b>	<b>7</b>	<b>6</b>	<b>6</b>	<b>5</b>	<b>7</b>	<b>9</b>	<b>5</b>	<b>4</b>	<b>5</b>	<b>7</b>	<b>8</b>	<b>8</b>
Presiones inflacionarias en el país	5	4	3	4	3	2	4	4	2	3	2	3	3
Aumento en los costos salariales	1	3	1	1	1	3	3	1	2	2	2	2	3
Aumento en precios de insumos y materias primas	2	1	2	1	2	3	2	1	1	1	2	3	1
<b>Política Monetaria</b>	<b>7</b>	<b>7</b>	<b>8</b>	<b>10</b>	<b>8</b>	<b>5</b>	<b>9</b>	<b>9</b>	<b>8</b>	<b>8</b>	<b>7</b>	<b>7</b>	<b>4</b>
La política monetaria que se está aplicando	6	6	6	7	5	4	7	5	5	4	4	5	3
Elevado costo de financiamiento interno	2	1	3	3	3	2	2	4	3	4	3	2	1
<b>Finanzas Públicas</b>	<b>4</b>	<b>4</b>	<b>4</b>	<b>5</b>	<b>4</b>	<b>5</b>	<b>3</b>	<b>3</b>	<b>3</b>	<b>3</b>	<b>3</b>	<b>3</b>	<b>5</b>
Política de gasto público	3	3	4	2	2	2	1	1	2	2	2	2	3
El nivel de endeudamiento del sector público	-	-	-	2	2	3	2	2	2	1	1	1	2
Política tributaria	1	1	-	1	-	1	-	-	-	-	-	1	-

Nota: Distribución con respecto al total de respuestas de los analistas, quienes pueden mencionar hasta tres factores que podrían obstaculizar el crecimiento económico de México. Pregunta de la Encuesta: en su opinión, ¿durante los próximos seis meses, cuáles serían los tres principales factores limitantes al crecimiento de la actividad económica? Los números en negritas en cada barra verde indican la suma correspondiente a cada agrupación y están sujetos a discrepancias por redondeo. Los factores se ordenan de acuerdo con la frecuencia con que aparecen las respuestas en la última encuesta.

1/ Estos factores se incorporaron por primera vez en la encuesta de febrero de 2018. El factor coyuntural de política sobre comercio exterior comprende TLCAN/TMEC, CPTPP, entre otros.

2/ Estos factores se incorporaron por primera vez en la encuesta de mayo de 2018.

Además de consultar a los especialistas sobre qué factores consideran que son los que más podrían obstaculizar el crecimiento económico de México como se mostró en el Cuadro 18, también se les solicita evaluar para cada uno de ellos, en una escala del 1 al 7, qué tanto consideran que podrían limitar el crecimiento, donde 1 significa que sería poco limitante y 7 que sería muy limitante. El factor al que, en promedio, se le asignó un nivel mayor de preocupación

es el de gobernanza. A nivel particular, los factores a los que se les otorgó un nivel de preocupación mayor o igual a 5 en la encuesta actual son los siguientes (Cuadro 19): los problemas de inseguridad pública; impunidad; corrupción; otros problemas de falta de estado de derecho; la incertidumbre política interna; la ausencia de cambio estructural en México; y la incertidumbre sobre la situación económica interna.

**Cuadro 19. Nivel de preocupación de los analistas en relación con los factores que podrían obstaculizar el crecimiento de la actividad económica en México**  
Nivel promedio de respuestas

	2023							2024					
	jun	jul	ago	sep	oct	nov	dic	ene	feb	mar	abr	may	jun
<b>Condiciones Externas</b>	<b>4.2</b>	<b>4.1</b>	<b>4.1</b>	<b>4.0</b>	<b>4.2</b>	<b>3.9</b>	<b>4.1</b>	<b>4.1</b>	<b>4.0</b>	<b>4.0</b>	<b>4.2</b>	<b>4.0</b>	<b>4.0</b>
Incertidumbre cambiaria	3.1	3.3	3.1	3.1	3.4	3.0	3.3	3.5	3.5	3.6	4.0	3.8	4.5
Factores coyunturales: política monetaria en Estados Unidos <sup>1</sup>	4.8	4.8	4.7	4.7	4.8	4.5	4.5	4.5	4.4	4.4	4.6	4.5	4.4
Los niveles de las tasas de interés externas	4.8	4.8	4.6	4.6	4.9	4.6	4.5	4.6	4.6	4.4	4.6	4.4	4.3
Inestabilidad política internacional	4.3	4.1	4.1	4.1	4.6	4.3	4.5	4.7	4.5	4.3	4.5	4.3	4.3
El nivel del tipo de cambio real	4.2	4.1	4.1	3.9	3.9	3.7	4.0	4.0	4.0	4.3	4.4	4.2	4.2
Debilidad del mercado externo y la economía mundial	4.9	4.7	4.5	4.4	4.6	4.3	4.5	4.5	4.3	4.3	4.2	4.2	4.0
Factores coyunturales: política sobre comercio exterior <sup>1</sup>	4.0	3.9	4.1	3.7	3.7	3.5	3.7	4.2	4.0	4.1	4.1	3.9	3.9
Inestabilidad financiera internacional	4.5	4.4	4.4	4.2	4.7	4.3	4.2	4.2	4.0	3.9	4.2	3.9	3.8
El precio de exportación del petróleo	3.9	4.0	4.0	4.0	3.9	3.8	4.0	3.8	3.7	3.9	3.9	3.7	3.7
Contracción de la oferta de recursos del exterior	4.2	4.2	4.1	4.0	4.3	4.0	4.0	3.7	3.8	3.7	3.8	3.5	3.5
Factores coyunturales: política fiscal en Estados Unidos <sup>1</sup>	3.3	3.3	3.3	3.3	3.4	3.2	3.2	3.3	3.4	3.4	3.5	3.4	3.0
<b>Condiciones Económicas Internas</b>	<b>4.6</b>	<b>4.6</b>	<b>4.6</b>	<b>4.4</b>	<b>4.5</b>	<b>4.4</b>	<b>4.5</b>	<b>4.4</b>	<b>4.3</b>	<b>4.5</b>	<b>4.4</b>	<b>4.4</b>	<b>4.5</b>
Ausencia de cambio estructural en México	5.7	5.9	5.9	5.7	5.8	5.8	5.8	5.7	5.5	5.7	5.5	5.5	5.5
Incertidumbre sobre la situación económica interna	5.2	5.1	4.9	4.7	5.0	4.7	4.9	4.8	4.6	4.8	4.5	4.7	5.0
Falta de competencia de mercado	4.9	5.1	5.1	5.0	5.0	4.9	4.9	4.9	4.9	5.1	5.0	5.0	4.9
Plataforma de producción petrolera	4.7	5.0	4.8	4.5	4.6	4.4	4.8	4.4	4.2	4.4	4.5	4.6	4.5
Debilidad en el mercado interno	4.3	4.1	4.1	3.8	3.8	3.8	3.7	3.7	3.8	3.9	4.0	4.2	4.2
Disponibilidad de financiamiento interno en nuestro país	4.2	4.3	4.3	4.1	4.2	4.1	4.1	4.0	4.0	4.0	4.0	4.0	4.1
El nivel de endeudamiento de las familias	3.9	3.8	4.0	3.8	3.8	3.7	3.9	4.0	3.9	3.9	3.8	3.8	3.8
El nivel de endeudamiento de las empresas	3.9	3.9	3.9	3.8	3.8	3.8	3.9	3.8	3.8	3.8	3.7	3.8	3.7
<b>Gobernanza</b>	<b>6.0</b>	<b>6.1</b>	<b>6.1</b>	<b>5.8</b>	<b>6.0</b>	<b>5.9</b>	<b>5.9</b>	<b>5.8</b>	<b>5.9</b>	<b>5.8</b>	<b>5.8</b>	<b>5.8</b>	<b>5.8</b>
Problemas de inseguridad pública	6.4	6.4	6.5	6.3	6.4	6.3	6.4	6.3	6.3	6.3	6.2	6.1	6.0
Impunidad <sup>2</sup>	6.0	6.0	6.1	5.8	6.1	5.9	5.9	5.8	5.9	5.9	5.9	6.0	5.9
Corrupción <sup>2</sup>	5.9	6.1	6.1	5.7	6.0	5.9	5.9	5.7	5.9	6.0	5.9	6.0	5.9
Otros problemas de falta de estado de derecho <sup>2</sup>	6.1	6.2	6.1	5.9	6.1	5.9	5.9	5.8	6.0	5.8	5.8	5.8	5.7
Incertidumbre política interna	5.7	5.5	5.6	5.3	5.4	5.3	5.5	5.3	5.4	5.3	5.4	5.4	5.6
<b>Inflación</b>	<b>4.9</b>	<b>4.9</b>	<b>4.9</b>	<b>4.7</b>	<b>4.7</b>	<b>4.5</b>	<b>4.7</b>	<b>4.6</b>	<b>4.4</b>	<b>4.5</b>	<b>4.7</b>	<b>4.7</b>	<b>4.5</b>
Presiones inflacionarias en el país	5.3	5.1	5.1	4.9	4.8	4.5	4.6	4.8	4.5	4.4	4.7	4.7	4.6
Aumento en los costos salariales	5.1	5.1	5.1	4.8	4.9	4.8	5.1	4.7	4.6	4.8	5.0	4.8	4.6
Aumento en precios de insumos y materias primas	4.4	4.4	4.4	4.4	4.5	4.2	4.2	4.2	4.2	4.2	4.5	4.5	4.3
<b>Política Monetaria</b>	<b>5.1</b>	<b>5.0</b>	<b>5.0</b>	<b>4.9</b>	<b>5.1</b>	<b>4.9</b>	<b>5.0</b>	<b>4.9</b>	<b>4.7</b>	<b>4.8</b>	<b>4.8</b>	<b>4.9</b>	<b>4.9</b>
La política monetaria que se está aplicando	5.2	5.1	5.1	5.1	5.1	4.9	5.0	4.9	4.6	4.7	4.8	4.9	4.9
Elevado costo de financiamiento interno	5.1	4.9	5.0	4.7	5.1	4.9	5.0	4.8	4.8	4.8	4.9	4.9	4.8
<b>Finanzas Públicas</b>	<b>4.6</b>	<b>4.5</b>	<b>4.6</b>	<b>4.3</b>	<b>4.2</b>	<b>4.1</b>	<b>4.3</b>	<b>4.0</b>	<b>4.2</b>	<b>4.2</b>	<b>4.2</b>	<b>4.3</b>	<b>4.4</b>
El nivel de endeudamiento del sector público	4.0	3.9	4.1	4.3	4.1	4.0	4.1	4.0	4.2	4.2	4.3	4.4	4.5
Política tributaria	4.5	4.5	4.5	4.2	4.2	4.2	4.5	4.0	4.1	4.2	4.2	4.3	4.4
Política de gasto público	5.1	5.1	5.1	4.4	4.3	4.3	4.3	4.1	4.2	4.2	4.1	4.2	4.4

Nota: El nivel de preocupación de los analistas respecto a un factor que podría limitar el crecimiento de la actividad económica en México se mide en una escala del 1 al 7, donde 1 significa que el factor es poco limitante para el crecimiento económico y 7 significa que es muy limitante. Se reporta el promedio de los valores asignados por los analistas. Los números en negrita en cada barra verde indican el promedio correspondiente a cada agrupación y están sujetos a discrepancias por redondeo.

1/ Estos factores se incorporaron por primera vez en la encuesta de febrero de 2018. El factor coyuntural de política sobre comercio exterior comprende TLCAN/TMEC, CPTPP, entre otros.

2/ Estos factores se incorporaron por primera vez en la encuesta de mayo de 2018.

A continuación se reportan los resultados sobre la percepción que tienen los analistas respecto del entorno económico actual (Cuadro 20 y Gráficas 38 a 40). Se aprecia que:

- La mitad de los especialistas opina que el clima de negocios empeorará en los próximos 6 meses, mientras que la otra mitad considera que permanecerá igual.
- El porcentaje de especialistas que piensan que la situación actual de la economía no está mejor que hace un año aumentó con respecto al mes anterior y es el preponderante, de igual forma que en mayo.
- La proporción de analistas que considera que es un mal momento para realizar inversiones aumentó en relación con la encuesta precedente. Por el contrario, las fracciones de especialistas que opinan que es un buen momento para invertir o que no están seguros sobre la coyuntura actual disminuyeron con respecto al mes previo. Este último porcentaje continuó siendo el predominante en junio.

**Cuadro 20. Percepción del entorno económico**

Distribución porcentual de respuestas

	Encuesta	
	mayo	junio
<b>Clima de los negocios en los próximos 6 meses<sup>1</sup></b>		
Mejorará	7	0
Permanecerá igual	56	50
Empeorará	37	50
<b>Actualmente la economía está mejor que hace un año<sup>2</sup></b>		
Sí	34	28
No	66	73
<b>Coyuntura actual para realizar inversiones<sup>3</sup></b>		
Buen momento	22	10
Mal momento	27	44
No está seguro	51	46

Nota: Los totales respectivos pueden no sumar 100 debido al redondeo de cifras.

1\ Pregunta en la Encuesta: ¿Cómo considera que evolucione el clima de negocios para las actividades productivas del sector privado en los próximos seis meses en comparación con los pasados seis meses?

2\ Tomando en cuenta el entorno económico-financiero actual: ¿Considera usted que actualmente la economía del país está mejor que hace un año?

3\ ¿Cómo considera que sea la coyuntura actual de las empresas para efectuar inversiones?

**Gráfica 38. Percepción del entorno económico: clima de los negocios en los próximos 6 meses<sup>1</sup>**

Porcentaje de Respuestas

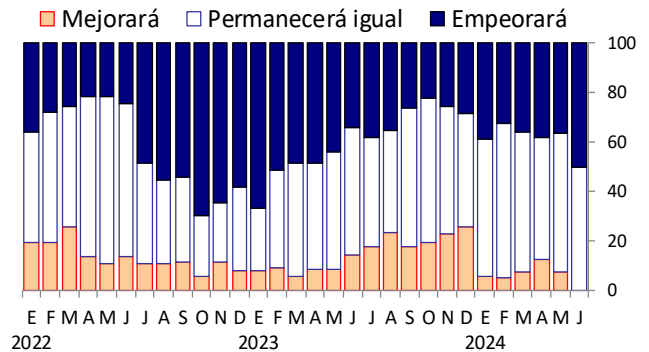

1\ Pregunta en la Encuesta: ¿Cómo considera que evolucione el clima de negocios para las actividades productivas del sector privado en los próximos seis meses en comparación con los pasados seis meses?

**Gráfica 39. Percepción del entorno económico: actualmente la economía está mejor que hace un año<sup>1</sup>**

Porcentaje de Respuestas

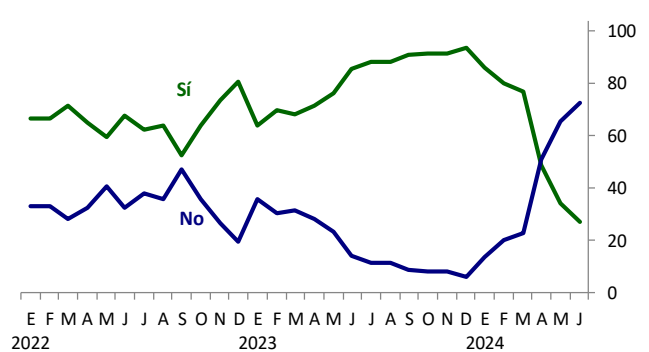

1\ Tomando en cuenta el entorno económico-financiero actual: ¿Considera usted que actualmente la economía del país está mejor que hace un año?

**Gráfica 40. Percepción del entorno económico: coyuntura actual para realizar inversiones<sup>1</sup>**

Porcentaje de Respuestas

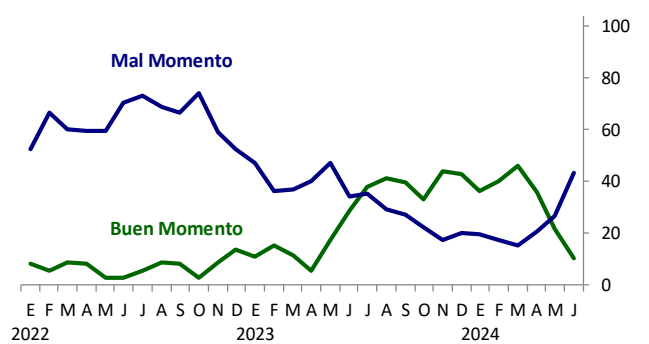

1\ ¿Cómo considera que sea la coyuntura actual de las empresas para efectuar inversiones?

## Condiciones de competencia en México

Los Cuadros 21 y 22 muestran los resultados sobre la percepción de los analistas en torno a las condiciones de competencia prevalecientes en los mercados en México. En el Cuadro 21, los especialistas consultados evalúan, en una escala del 1 al 7, si las condiciones de competencia prevalecientes en los mercados en México son un factor que obstaculiza el crecimiento económico, donde 1 significa que lo obstaculizan severamente y 7 que no lo obstaculizan. En el Cuadro 22, los analistas evalúan, en una escala del 1 al 7, si la intensidad de la competencia en los mercados en México es baja o alta, donde 1 significa que es baja y 7 que es alta. Como se aprecia, el nivel que presenta un mayor porcentaje de respuestas en la encuesta de junio de 2024 es el 3 en los Cuadros 21 y 22.

### Cuadro 21. Percepción de las condiciones de competencia en México como factor que obstaculiza el crecimiento económico<sup>1</sup>

Valor promedio y distribución porcentual de respuestas

		Encuesta		
		2022 jun	2023 jun	2024 jun
<b>Escala (% de respuestas)</b>				
Obstaculizan severamente el crecimiento	1	8.1	14.7	10.5
	2	24.3	23.5	15.8
	3	35.1	20.6	34.2
	4	21.6	20.6	26.3
	5	5.4	14.7	10.5
	6	5.4	5.9	2.6
No obstaculizan en absoluto el crecimiento	7	0.0	0.0	0.0
<b>Valor promedio</b>		3.08	3.15	3.18

1\ Pregunta en la encuesta: ¿Considera que las condiciones de competencia prevalecientes en los en los mercados en México son un factor que obstaculiza el crecimiento económico?

(1 = obstaculizan severamente el crecimiento; 7 = no obstaculizan en absoluto el crecimiento)

### Cuadro 22. Percepción de la intensidad de la competencia en el mercado interno<sup>1</sup>

Valor promedio y distribución porcentual de respuestas

		Encuesta		
		2022 jun	2023 jun	2024 jun
<b>Escala (% de respuestas)</b>				
Baja en la mayoría de los mercados	1	5.4	5.9	8.1
	2	24.3	35.3	21.6
	3	40.5	29.4	35.1
	4	21.6	23.5	32.4
	5	8.1	5.9	2.7
	6	0.0	0.0	0.0
Alta en la mayoría de los mercados	7	0.0	0.0	0.0
<b>Valor promedio</b>		3.03	2.88	3.00

1\ Pregunta en la Encuesta: ¿Cómo calificaría la intensidad de la competencia en los mercados mexicanos?

Por su parte, el Cuadro 23 reporta la distribución de respuestas de los especialistas en relación con los sectores de la economía en los que ellos consideran que hay una ausencia o un bajo nivel de competencia. Finalmente, el Cuadro 24 muestra la distribución porcentual de respuestas de los analistas con respecto a los factores que ellos piensan son un obstáculo para los empresarios al hacer negocios en México. Para el mes de junio de 2024 destaca que los principales factores se asocian con: crimen (30% de las respuestas); la falta de estado de derecho (28% de las respuestas); y corrupción (15% de las respuestas).

### Cuadro 23. Porcentaje de respuestas respecto de los sectores con problemas de competencia en México

Distribución porcentual de respuestas

	Encuesta		
	2022 jun	2023 jun	2024 jun
Electricidad	33	30	34
Energía (Petróleo, gasolina y gas)	28	31	31
Telecomunicaciones e internet	12	13	14
Servicios de transporte <sup>1/</sup>	10	11	13
Mercado de crédito bancario	9	7	4
Productos financieros distintos de crédito bancario	3	2	2
Intermediación y comercialización de bienes	2	2	2
Sector agropecuario	-	1	-
Servicios de salud	3	1	1
Servicios educativos	-	1	-
Otro	-	-	-

Nota: Distribución con respecto al total de respuestas de los analistas, quienes pueden mencionar hasta tres sectores en los que consideren existen problemas de competencia.

Los factores se ordenan de acuerdo con la frecuencia con que aparecen las respuestas en la última encuesta.

Pregunta en la Encuesta: ¿En qué sectores considera que hay ausencia o un bajo nivel de competencia?

1\ Servicios de transporte: carreteras, ferrocarriles, aerolíneas y transporte público.

### Cuadro 24. Porcentaje de respuestas respecto de los principales obstáculos al hacer negocios en México

Distribución porcentual de respuestas

	Encuesta		
	2022 jun	2023 jun	2024 jun
Crimen	27	25	30
Falta de estado de derecho	28	25	28
Corrupción	20	24	15
Oferta de infraestructura inadecuada	7	12	10
Dominancia de empresas existentes / Falta de competencia	4	3	5
Burocracia	7	3	4
Acceso a financiamiento	1	2	3
Incumplimiento de contratos	5	2	3
Bajo nivel educativo de los trabajadores	1	1	2
Regulaciones laborales	-	1	-
Impuestos	1	1	-
Facilidades limitadas para innovar	-	1	-
Otro	-	-	-

Nota: Distribución con respecto al total de respuestas de los analistas, quienes pueden mencionar hasta tres factores que obstaculizan los negocios.

Los factores se ordenan de acuerdo con la frecuencia con que aparecen las respuestas en la última encuesta.

Pregunta en la Encuesta: ¿Cuáles considera usted que son los principales obstáculos a los que se enfrentan los empresarios al hacer negocios en México?

## Evolución de la actividad económica de Estados Unidos

Finalmente, las expectativas de crecimiento del PIB de Estados Unidos para 2024 y 2025 se mantuvieron en niveles similares a los de la encuesta de mayo, aunque la mediana de los pronósticos para 2024 se revisó a la baja (Cuadro 25 y Gráficas 41 y 42).

### Cuadro 25. Pronóstico de la variación del PIB de Estados Unidos

Por ciento

	Media		Mediana	
	Encuesta		Encuesta	
	mayo	junio	mayo	junio
Para 2024	2.30	2.29	2.40	2.30
Para 2025	1.84	1.87	1.80	1.80

### Gráfica 41. Pronóstico de la variación del PIB de Estados Unidos para 2024

Variación porcentual anual

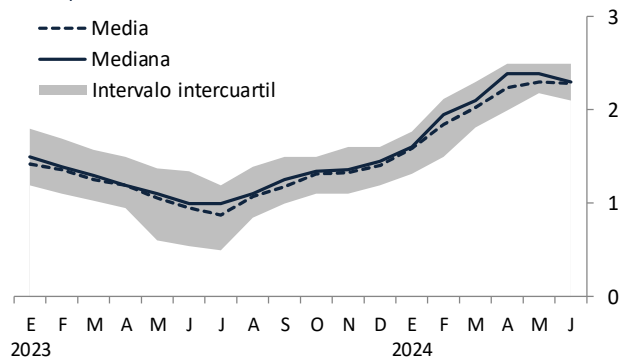

### Gráfica 42. Pronóstico de la variación del PIB de Estados Unidos para 2025

Variación porcentual anual

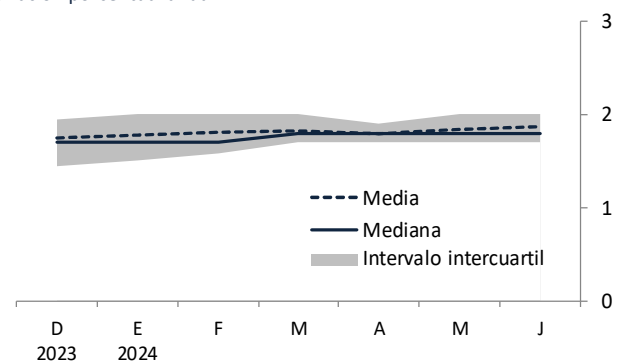

## Anexo: estadísticas básicas de los pronósticos recabados en las Encuestas sobre las Expectativas de los Especialistas en Economía del Sector Privado

Estadísticas básicas de los pronósticos recabados en las encuestas de junio de 2023 a junio de 2024

	2023						2024						
	jun	jul	ago	sep	oct	nov	dic	ene	feb	mar	abr	may	jun
<b>Cifras en por ciento</b>													
<b>Inflación general para 2024 (dic.-dic.)</b>													
Media	4.01	3.98	3.98	3.95	4.01	4.01	4.02	4.13	4.14	4.10	4.16	4.27	4.25
<b>Mediana</b>	<b>4.05</b>	<b>4.03</b>	<b>4.00</b>	<b>4.00</b>	<b>4.00</b>	<b>4.00</b>	<b>4.00</b>	<b>4.17</b>	<b>4.10</b>	<b>4.10</b>	<b>4.20</b>	<b>4.27</b>	<b>4.23</b>
Primer cuartil	3.85	3.86	3.92	3.75	3.88	3.85	3.86	3.99	4.00	3.99	4.00	4.11	4.10
Tercer cuartil	4.20	4.11	4.10	4.10	4.13	4.20	4.20	4.33	4.20	4.22	4.32	4.36	4.32
Mínimo	3.22	3.22	3.22	3.22	3.40	3.36	3.44	3.18	3.60	3.57	3.48	3.80	3.80
Máximo	4.69	4.66	4.64	4.60	4.64	4.70	4.69	4.66	5.03	4.60	4.60	5.38	5.51
Desviación estándar	0.31	0.29	0.27	0.33	0.30	0.32	0.31	0.30	0.28	0.25	0.23	0.27	0.29
<b>Inflación general para los próximos 12 meses<sup>1/</sup></b>													
Media	4.41	4.32	4.19	4.07	4.12	4.03	3.97	3.78	3.82	3.90	3.81	3.80	3.88
<b>Mediana</b>	<b>4.46</b>	<b>4.34</b>	<b>4.26</b>	<b>4.13</b>	<b>4.07</b>	<b>4.00</b>	<b>3.96</b>	<b>3.77</b>	<b>3.84</b>	<b>3.92</b>	<b>3.91</b>	<b>3.86</b>	<b>3.88</b>
Primer cuartil	4.06	4.01	4.00	3.81	3.93	3.90	3.78	3.56	3.69	3.72	3.60	3.60	3.68
Tercer cuartil	4.61	4.55	4.40	4.28	4.32	4.20	4.20	3.95	4.08	4.16	4.08	4.01	4.13
Mínimo	3.79	3.74	3.36	3.49	3.49	3.44	3.18	3.29	2.90	3.10	2.50	2.94	2.99
Máximo	5.32	5.13	4.97	4.69	4.88	4.70	4.51	4.42	4.34	4.63	4.63	4.88	5.15
Desviación estándar	0.39	0.35	0.34	0.33	0.31	0.30	0.32	0.26	0.33	0.34	0.40	0.40	0.40
<b>Inflación general para 2025 (dic.-dic.)</b>													
Media	3.69	3.72	3.78	3.81	3.77	3.76	3.76	3.73	3.70	3.73	3.73	3.73	3.81
<b>Mediana</b>	<b>3.74</b>	<b>3.75</b>	<b>3.80</b>	<b>3.76</b>	<b>3.76</b>	<b>3.74</b>	<b>3.72</b>	<b>3.71</b>	<b>3.70</b>	<b>3.70</b>	<b>3.71</b>	<b>3.71</b>	<b>3.76</b>
Primer cuartil	3.50	3.50	3.62	3.61	3.62	3.62	3.60	3.59	3.50	3.57	3.53	3.54	3.67
Tercer cuartil	3.92	3.90	4.00	3.93	3.90	3.90	3.90	3.80	3.78	3.84	3.89	3.89	3.91
Mínimo	3.04	3.00	3.00	3.39	3.39	3.39	3.30	3.29	3.29	3.29	3.18	3.10	3.29
Máximo	4.07	4.50	4.20	4.60	4.30	4.30	4.40	4.44	4.50	4.44	4.43	4.41	5.04
Desviación estándar	0.29	0.28	0.26	0.27	0.21	0.21	0.24	0.26	0.26	0.25	0.27	0.25	0.30
<b>Inflación general para 2026 (dic.-dic.)</b>													
Media	.	.	.	.	.	.	3.65	3.66	3.67	3.74	3.74	3.71	3.75
<b>Mediana</b>	.	.	.	.	.	.	<b>3.54</b>	<b>3.57</b>	<b>3.54</b>	<b>3.64</b>	<b>3.63</b>	<b>3.64</b>	<b>3.65</b>
Primer cuartil	.	.	.	.	.	.	3.50	3.50	3.50	3.50	3.50	3.50	3.52
Tercer cuartil	.	.	.	.	.	.	3.78	3.78	3.83	3.90	3.97	3.88	3.85
Mínimo	.	.	.	.	.	.	3.15	3.28	3.25	3.30	3.04	2.95	3.33
Máximo	.	.	.	.	.	.	4.70	4.70	4.80	4.79	4.81	4.57	4.68
Desviación estándar	.	.	.	.	.	.	0.29	0.30	0.30	0.34	0.37	0.31	0.32
<b>Inflación subyacente para 2024 (dic.-dic.)</b>													
Media	4.08	4.04	4.03	4.01	4.05	4.10	4.04	4.06	4.08	4.19	4.09	4.07	4.04
<b>Mediana</b>	<b>4.11</b>	<b>4.13</b>	<b>4.12</b>	<b>4.04</b>	<b>4.11</b>	<b>4.10</b>	<b>4.06</b>	<b>4.06</b>	<b>4.06</b>	<b>4.15</b>	<b>4.10</b>	<b>4.07</b>	<b>4.01</b>
Primer cuartil	3.69	3.75	3.74	3.69	3.77	3.85	3.84	3.85	3.90	4.01	3.92	3.93	3.86
Tercer cuartil	4.21	4.25	4.21	4.20	4.23	4.30	4.25	4.16	4.20	4.34	4.25	4.14	4.10
Mínimo	3.49	3.49	3.36	3.49	3.39	3.40	3.39	3.44	3.50	3.58	3.62	3.63	3.55
Máximo	5.90	4.55	5.50	4.80	5.01	5.05	4.55	5.34	5.48	5.16	5.01	5.72	5.68
Desviación estándar	0.46	0.33	0.44	0.35	0.38	0.39	0.33	0.38	0.38	0.35	0.29	0.33	0.35
<b>Inflación subyacente para los próximos 12 meses<sup>1/</sup></b>													
Media	4.41	4.24	4.22	4.11	4.12	4.07	4.05	3.92	3.86	3.91	3.81	3.85	3.91
<b>Mediana</b>	<b>4.32</b>	<b>4.22</b>	<b>4.15</b>	<b>4.12</b>	<b>4.17</b>	<b>4.02</b>	<b>4.04</b>	<b>3.98</b>	<b>3.89</b>	<b>3.92</b>	<b>3.88</b>	<b>3.84</b>	<b>3.85</b>
Primer cuartil	4.17	3.91	3.87	3.86	3.82	3.84	3.88	3.74	3.69	3.78	3.70	3.72	3.70
Tercer cuartil	4.73	4.52	4.43	4.34	4.40	4.23	4.27	4.10	4.02	4.06	4.02	3.97	4.08
Mínimo	3.61	3.51	3.51	3.59	3.40	3.39	3.47	3.34	3.23	3.20	3.22	3.12	3.21
Máximo	6.38	5.08	6.17	4.85	5.11	5.05	4.77	4.50	4.54	5.30	4.36	5.45	6.04
Desviación estándar	0.54	0.36	0.49	0.33	0.39	0.39	0.34	0.29	0.30	0.39	0.30	0.39	0.45
<b>Inflación subyacente para 2025 (dic.-dic.)</b>													
Media	3.70	3.67	3.73	3.75	3.75	3.76	3.71	3.67	3.66	3.70	3.67	3.67	3.76
<b>Mediana</b>	<b>3.70</b>	<b>3.70</b>	<b>3.75</b>	<b>3.75</b>	<b>3.78</b>	<b>3.76</b>	<b>3.73</b>	<b>3.72</b>	<b>3.69</b>	<b>3.72</b>	<b>3.72</b>	<b>3.70</b>	<b>3.78</b>
Primer cuartil	3.50	3.40	3.60	3.60	3.60	3.60	3.50	3.50	3.55	3.50	3.50	3.50	3.60
Tercer cuartil	3.90	3.85	3.98	3.97	4.00	3.91	3.91	3.86	3.87	3.90	3.88	3.87	3.88
Mínimo	3.05	3.10	3.00	3.22	3.20	3.20	3.20	3.20	3.07	3.20	2.81	2.71	3.20
Máximo	5.10	4.20	4.50	4.20	4.50	4.50	4.20	4.25	4.24	4.24	4.24	4.22	5.33
Desviación estándar	0.39	0.28	0.35	0.24	0.32	0.28	0.28	0.28	0.27	0.25	0.29	0.29	0.35
<b>Inflación subyacente para 2026 (dic.-dic.)</b>													
Media	.	.	.	.	.	.	3.62	3.60	3.57	3.65	3.65	3.62	3.66
<b>Mediana</b>	.	.	.	.	.	.	<b>3.53</b>	<b>3.55</b>	<b>3.50</b>	<b>3.65</b>	<b>3.66</b>	<b>3.60</b>	<b>3.60</b>
Primer cuartil	.	.	.	.	.	.	3.48	3.50	3.30	3.44	3.36	3.40	3.44
Tercer cuartil	.	.	.	.	.	.	3.90	3.70	3.80	3.84	3.90	3.90	3.93
Mínimo	.	.	.	.	.	.	3.20	3.20	2.96	3.20	2.67	2.55	3.06
Máximo	.	.	.	.	.	.	4.30	4.20	4.30	4.32	4.36	4.36	4.35
Desviación estándar	.	.	.	.	.	.	0.30	0.26	0.32	0.30	0.38	0.36	0.32

<sup>1/</sup>Para estas variables se considera el mes posterior al levantamiento de la encuesta.

Estadísticas básicas de los pronósticos recabados en las encuestas de junio de 2023 a junio de 2024

Cifras en por ciento	2023							2024					
	jun	jul	ago	sep	oct	nov	dic	ene	feb	mar	abr	may	jun
<b>Inflación general promedio para los próximos uno a cuatro años<sup>1/</sup></b>													
Media	3.79	3.76	3.77	3.76	3.75	3.75	3.73	3.70	3.66	3.70	3.70	3.70	3.74
<b>Mediana</b>	<b>3.80</b>	<b>3.80</b>	<b>3.80</b>	<b>3.80</b>	<b>3.80</b>	<b>3.76</b>	<b>3.72</b>	<b>3.70</b>	<b>3.68</b>	<b>3.70</b>	<b>3.68</b>	<b>3.70</b>	<b>3.70</b>
Primer cuartil	3.68	3.68	3.68	3.69	3.60	3.60	3.61	3.50	3.50	3.50	3.50	3.50	3.50
Tercer cuartil	4.00	3.96	3.91	3.90	3.89	3.84	3.80	3.80	3.80	3.80	3.80	3.80	3.84
Mínimo	3.20	3.00	3.00	3.00	3.00	3.50	3.00	3.25	3.10	3.20	3.30	3.20	3.30
Máximo	4.40	4.40	4.40	4.40	4.40	4.40	4.40	4.40	4.30	4.40	4.47	4.46	4.45
Desviación estándar	0.24	0.25	0.25	0.24	0.24	0.20	0.24	0.24	0.24	0.26	0.26	0.27	0.27
<b>Inflación general promedio para los próximos cinco a ocho años<sup>2/</sup></b>													
Media	3.60	3.60	3.61	3.63	3.61	3.56	3.56	3.56	3.53	3.57	3.58	3.60	3.61
<b>Mediana</b>	<b>3.50</b>	<b>3.60</b>	<b>3.53</b>	<b>3.60</b>	<b>3.60</b>	<b>3.50</b>	<b>3.60</b>	<b>3.50</b>	<b>3.50</b>	<b>3.50</b>	<b>3.50</b>	<b>3.55</b>	<b>3.60</b>
Primer cuartil	3.50	3.50	3.50	3.50	3.50	3.50	3.50	3.50	3.43	3.42	3.50	3.50	3.50
Tercer cuartil	3.80	3.80	3.73	3.75	3.73	3.70	3.70	3.70	3.70	3.70	3.70	3.75	3.71
Mínimo	3.00	3.00	3.00	3.00	3.00	3.00	3.00	3.00	3.00	3.00	3.00	3.00	3.00
Máximo	4.10	4.00	4.00	4.00	4.10	4.00	4.00	4.00	4.00	4.22	4.20	4.20	4.20
Desviación estándar	0.27	0.24	0.23	0.23	0.25	0.23	0.26	0.25	0.27	0.27	0.27	0.27	0.25
<b>Inflación subyacente promedio para los próximos uno a cuatro años<sup>1/</sup></b>													
Media	3.80	3.81	3.81	3.80	3.76	3.79	3.72	3.68	3.62	3.67	3.63	3.62	3.65
<b>Mediana</b>	<b>3.77</b>	<b>3.80</b>	<b>3.79</b>	<b>3.75</b>	<b>3.78</b>	<b>3.77</b>	<b>3.70</b>	<b>3.70</b>	<b>3.68</b>	<b>3.70</b>	<b>3.63</b>	<b>3.60</b>	<b>3.60</b>
Primer cuartil	3.60	3.70	3.68	3.66	3.60	3.68	3.59	3.50	3.43	3.50	3.50	3.50	3.50
Tercer cuartil	4.00	4.00	4.00	4.00	4.00	4.00	3.94	3.80	3.80	3.85	3.80	3.80	3.80
Mínimo	3.00	3.30	3.10	3.32	3.00	3.30	3.00	3.20	3.05	3.20	2.90	2.80	3.10
Máximo	4.50	4.40	4.50	4.30	4.20	4.20	4.30	4.40	4.00	4.03	4.22	4.22	4.20
Desviación estándar	0.34	0.24	0.29	0.24	0.28	0.22	0.27	0.27	0.26	0.24	0.28	0.27	0.24
<b>Inflación subyacente promedio para los próximos cinco a ocho años<sup>2/</sup></b>													
Media	3.60	3.60	3.60	3.61	3.63	3.59	3.52	3.53	3.49	3.57	3.54	3.53	3.54
<b>Mediana</b>	<b>3.57</b>	<b>3.60</b>	<b>3.60</b>	<b>3.54</b>	<b>3.59</b>	<b>3.50</b>	<b>3.50</b>	<b>3.50</b>	<b>3.50</b>	<b>3.50</b>	<b>3.50</b>	<b>3.50</b>	<b>3.50</b>
Primer cuartil	3.45	3.40	3.40	3.46	3.50	3.50	3.35	3.34	3.35	3.43	3.41	3.33	3.35
Tercer cuartil	3.80	3.80	3.75	3.85	3.80	3.70	3.70	3.71	3.60	3.76	3.70	3.70	3.69
Mínimo	3.00	3.00	3.00	3.00	3.10	3.10	3.00	3.00	3.00	3.00	3.00	3.00	3.00
Máximo	4.10	4.00	4.50	4.06	4.20	4.00	4.00	4.00	4.00	4.14	4.10	4.10	4.10
Desviación estándar	0.27	0.27	0.34	0.27	0.27	0.22	0.28	0.28	0.28	0.27	0.26	0.27	0.25

1/ De junio a diciembre de 2023 corresponden al periodo 2024-2027 y a partir de enero de 2024 comprenden el periodo 2025-2028.

2/ De junio a diciembre de 2023 corresponden al periodo 2028-2031 y a partir de enero de 2024 comprenden el periodo 2029-2032.

Estadísticas básicas de los pronósticos recabados en la encuesta de junio de 2024

Cifras en por ciento	Expectativas de inflación general para el mes indicado												
	2024						2025						
	jun	jul	ago	sep	oct	nov	dic	ene	feb	mar	abr	may	jun
<b>Expectativas de inflación general mensual</b>													
Media	0.21	0.37	0.34	0.40	0.47	0.63	0.48	0.52	0.30	0.34	-0.02	-0.18	0.21
<b>Mediana</b>	<b>0.21</b>	<b>0.36</b>	<b>0.33</b>	<b>0.38</b>	<b>0.47</b>	<b>0.62</b>	<b>0.47</b>	<b>0.52</b>	<b>0.32</b>	<b>0.34</b>	<b>-0.04</b>	<b>-0.20</b>	<b>0.22</b>
Primer cuartil	0.18	0.32	0.29	0.36	0.42	0.58	0.42	0.41	0.27	0.30	-0.10	-0.25	0.16
Tercer cuartil	0.23	0.44	0.36	0.42	0.51	0.67	0.54	0.59	0.35	0.39	0.02	-0.12	0.26
Mínimo	-0.02	0.22	0.24	0.29	0.30	0.51	0.31	0.10	-0.05	0.09	-0.25	-0.46	-0.05
Máximo	0.36	0.50	0.53	0.59	0.62	0.90	0.81	0.94	0.48	0.55	0.23	0.39	0.45
Desviación estándar	0.08	0.08	0.08	0.06	0.07	0.08	0.10	0.16	0.11	0.08	0.12	0.15	0.09
<b>Expectativas de inflación subyacente mensual</b>													
Media	0.25	0.30	0.29	0.36	0.33	0.28	0.44	0.37	0.40	0.35	0.28	0.23	0.27
<b>Mediana</b>	<b>0.24</b>	<b>0.30</b>	<b>0.30</b>	<b>0.35</b>	<b>0.33</b>	<b>0.26</b>	<b>0.42</b>	<b>0.37</b>	<b>0.41</b>	<b>0.35</b>	<b>0.28</b>	<b>0.23</b>	<b>0.28</b>
Primer cuartil	0.22	0.27	0.26	0.34	0.28	0.22	0.38	0.33	0.36	0.31	0.25	0.21	0.23
Tercer cuartil	0.28	0.33	0.32	0.39	0.35	0.30	0.49	0.41	0.44	0.38	0.30	0.25	0.30
Mínimo	0.17	0.21	0.20	0.29	0.22	0.14	0.31	0.23	0.25	0.25	0.06	0.03	0.04
Máximo	0.40	0.48	0.36	0.50	0.68	0.95	0.99	0.53	0.51	0.51	0.41	0.30	0.37
Desviación estándar	0.05	0.05	0.05	0.05	0.08	0.13	0.11	0.07	0.06	0.05	0.06	0.05	0.06



**Estadísticas básicas de los pronósticos recabados en las encuestas de mayo de 2024 y junio de 2024**

**Probabilidad media de que la inflación se encuentre en el intervalo indicado**

Por ciento

	Inflación General				Inflación Subyacente			
	2024	12 Meses <sup>1/</sup>	2025	2026	2024	12 Meses <sup>1/</sup>	2025	2026
<b>Encuesta de mayo</b>								
menor a 0.0	0.00	0.00	0.01	0.08	0.00	0.00	0.00	0.00
0.0 a 0.5	0.00	0.00	0.01	0.08	0.00	0.00	0.00	0.00
0.6 a 1.0	0.00	0.01	0.03	0.11	0.00	0.00	0.00	0.01
1.1 a 1.5	0.00	0.02	0.06	0.16	0.00	0.00	0.01	0.06
1.6 a 2.0	0.00	0.06	0.12	0.25	0.01	0.03	0.15	0.70
2.1 a 2.5	0.02	0.16	0.48	1.20	0.06	0.29	1.66	2.65
2.6 a 3.0	0.44	10.73	4.79	6.83	0.79	3.86	5.86	8.32
3.1 a 3.5	3.78	25.20	27.04	28.16	7.29	23.63	25.88	32.58
3.6 a 4.0	22.66	40.39	45.50	39.71	39.62	41.95	47.43	36.61
4.1 a 4.5	52.78	18.34	17.45	15.59	41.23	24.03	16.54	14.22
4.6 a 5.0	16.93	4.02	2.64	5.59	9.89	5.31	2.02	4.40
5.1 a 5.5	2.82	0.71	1.24	0.54	1.01	0.85	0.27	0.25
5.6 a 6.0	0.50	0.21	0.37	1.11	0.07	0.03	0.18	0.19
mayor a 6.0	0.06	0.16	0.27	0.60	0.02	0.00	0.00	0.00
Suma	100	100	100	100	100	100	100	100
<b>Encuesta de junio</b>								
menor a 0.0	0.00	0.00	0.01	0.08	0.00	0.00	0.00	0.00
0.0 a 0.5	0.00	0.00	0.01	0.08	0.00	0.00	0.00	0.00
0.6 a 1.0	0.00	0.01	0.03	0.12	0.00	0.00	0.00	0.01
1.1 a 1.5	0.00	0.03	0.06	0.17	0.00	0.01	0.01	0.07
1.6 a 2.0	0.00	0.07	0.12	0.23	0.01	0.04	0.05	0.47
2.1 a 2.5	0.02	0.16	0.24	0.95	0.06	0.16	0.58	1.20
2.6 a 3.0	0.27	6.32	4.31	6.39	0.59	2.44	5.00	9.34
3.1 a 3.5	4.72	23.57	22.02	27.69	9.47	17.50	24.51	31.34
3.6 a 4.0	23.98	37.26	48.74	38.37	44.47	43.42	50.41	39.62
4.1 a 4.5	53.37	25.71	18.91	17.28	35.28	29.60	16.22	13.95
4.6 a 5.0	15.29	5.47	3.33	5.83	8.38	6.01	2.75	3.52
5.1 a 5.5	1.75	0.98	1.54	0.58	1.64	0.79	0.28	0.27
5.6 a 6.0	0.53	0.23	0.40	1.58	0.08	0.02	0.19	0.21
mayor a 6.0	0.07	0.19	0.28	0.64	0.02	0.00	0.00	0.00
Suma	100	100	100	100	100	100	100	100

<sup>1/</sup> Para estas variables se considera el mes posterior al levantamiento de la encuesta.

Estadísticas básicas de los pronósticos recabados en las encuestas de junio de 2023 a junio de 2024

	2023						2024						
	jun	jul	ago	sep	oct	nov	dic	ene	feb	mar	abr	may	jun
<b>Variación porcentual del PIB de 2024</b>													
Media	1.57	1.49	1.66	1.91	2.02	2.18	2.29	2.37	2.39	2.36	2.26	2.06	2.00
<b>Mediana</b>	<b>1.50</b>	<b>1.50</b>	<b>1.60</b>	<b>1.90</b>	<b>2.00</b>	<b>2.10</b>	<b>2.29</b>	<b>2.40</b>	<b>2.40</b>	<b>2.40</b>	<b>2.25</b>	<b>2.10</b>	<b>2.00</b>
Primer cuartil	1.30	1.25	1.35	1.61	1.80	2.00	2.05	2.15	2.20	2.13	2.08	1.85	1.81
Tercer cuartil	1.85	1.75	1.93	2.10	2.30	2.40	2.48	2.70	2.63	2.60	2.45	2.27	2.20
Mínimo	0.80	0.80	0.80	1.30	1.27	1.40	1.50	1.50	1.40	1.40	1.30	1.40	1.00
Máximo	2.40	2.40	2.99	3.40	3.10	3.10	3.10	3.10	3.20	3.20	3.10	2.60	2.50
Desviación estándar	0.45	0.41	0.46	0.43	0.43	0.43	0.38	0.36	0.38	0.39	0.33	0.28	0.30
<b>Variación porcentual del PIB de 2025</b>													
Media	2.08	2.13	2.17	2.08	2.06	2.02	2.03	2.01	1.94	1.92	1.85	1.84	1.68
<b>Mediana</b>	<b>2.00</b>	<b>2.00</b>	<b>2.10</b>	<b>2.00</b>	<b>2.00</b>	<b>2.00</b>	<b>2.00</b>	<b>1.94</b>	<b>1.80</b>	<b>1.80</b>	<b>1.80</b>	<b>1.80</b>	<b>1.78</b>
Primer cuartil	1.80	1.93	2.00	1.70	1.78	1.73	1.65	1.65	1.60	1.60	1.60	1.60	1.50
Tercer cuartil	2.30	2.45	2.50	2.40	2.40	2.38	2.40	2.40	2.20	2.20	2.03	1.97	1.90
Mínimo	1.20	1.20	1.00	1.00	0.46	0.50	0.50	0.97	0.98	0.98	0.97	0.97	0.80
Máximo	3.00	3.30	3.23	3.20	3.23	2.90	3.23	3.20	3.23	3.23	3.23	3.23	2.20
Desviación estándar	0.40	0.44	0.54	0.53	0.56	0.52	0.57	0.52	0.51	0.45	0.40	0.39	0.31
<b>Variación porcentual del PIB de 2026</b>													
Media	.	.	.	.	.	.	2.41	2.38	2.30	2.31	2.23	2.30	2.05
<b>Mediana</b>	.	.	.	.	.	.	<b>2.50</b>	<b>2.20</b>	<b>2.30</b>	<b>2.30</b>	<b>2.20</b>	<b>2.30</b>	<b>2.11</b>
Primer cuartil	.	.	.	.	.	.	2.00	2.00	2.00	2.00	2.00	2.00	1.90
Tercer cuartil	.	.	.	.	.	.	2.65	2.63	2.55	2.50	2.43	2.50	2.30
Mínimo	.	.	.	.	.	.	1.50	1.70	1.50	1.60	1.50	1.70	1.30
Máximo	.	.	.	.	.	.	3.53	3.50	3.53	3.80	3.53	3.53	2.70
Desviación estándar	.	.	.	.	.	.	0.50	0.47	0.44	0.49	0.39	0.39	0.32
<b>Variación porcentual promedio del PIB para los próximos 10 años<sup>1/</sup></b>													
Media	2.20	2.21	2.21	2.23	2.28	2.32	2.32	2.27	2.21	2.25	2.16	2.24	2.14
<b>Mediana</b>	<b>2.11</b>	<b>2.16</b>	<b>2.00</b>	<b>2.10</b>	<b>2.20</b>	<b>2.30</b>	<b>2.30</b>	<b>2.20</b>	<b>2.00</b>	<b>2.10</b>	<b>2.00</b>	<b>2.10</b>	<b>2.00</b>
Primer cuartil	2.00	2.00	2.00	2.00	2.00	2.00	2.00	2.00	2.00	2.00	2.00	2.00	2.00
Tercer cuartil	2.40	2.50	2.50	2.50	2.50	2.50	2.52	2.50	2.50	2.46	2.38	2.40	2.20
Mínimo	1.50	1.40	1.50	1.60	1.60	1.60	1.60	1.60	1.50	1.80	1.50	1.80	1.80
Máximo	3.02	3.33	3.02	3.33	3.33	3.33	3.33	3.33	3.33	3.33	2.80	3.33	3.02
Desviación estándar	0.38	0.43	0.41	0.41	0.41	0.41	0.41	0.40	0.41	0.37	0.33	0.35	0.33

1/ De junio a diciembre de 2023 corresponden al periodo 2024-2033 y a partir de enero de 2024 comprende el periodo 2025-2034.

Estadísticas básicas de los pronósticos recabados en las encuestas de junio de 2023 a junio de 2024

	2024												
	jun	jul	ago	2023 sep	oct	nov	dic	ene	feb	mar	abr	may	jun
<b>Variación porcentual anual del PIB de 2024- II</b>													
Media	1.29	1.19	1.47	1.90	2.16	2.48	2.66	2.74	2.73	2.71	2.57	2.37	2.16
<b>Mediana</b>	<b>1.45</b>	<b>1.20</b>	<b>1.50</b>	<b>2.00</b>	<b>2.00</b>	<b>2.27</b>	<b>2.43</b>	<b>2.60</b>	<b>2.60</b>	<b>2.60</b>	<b>2.50</b>	<b>2.25</b>	<b>2.10</b>
Primer cuartil	0.90	0.80	1.03	1.55	1.70	2.08	2.13	2.30	2.20	2.25	2.20	1.90	1.64
Tercer cuartil	1.88	1.60	1.85	2.23	2.45	2.73	3.00	3.04	2.92	3.05	2.88	2.80	2.41
Mínimo	-0.40	-0.40	-0.10	0.50	-0.50	0.50	0.70	1.30	1.80	1.60	1.60	0.30	1.20
Máximo	2.60	2.20	3.50	3.20	4.90	4.90	4.90	4.90	4.70	4.70	4.40	4.50	4.50
Desviación estándar	0.80	0.66	0.74	0.59	0.98	0.89	0.84	0.73	0.63	0.69	0.60	0.81	0.70
<b>Variación porcentual anual del PIB de 2024- III</b>													
Media	1.80	1.69	1.58	1.72	1.83	1.79	1.95	1.99	2.01	2.03	2.00	1.95	1.86
<b>Mediana</b>	<b>1.94</b>	<b>1.60</b>	<b>1.40</b>	<b>1.65</b>	<b>1.80</b>	<b>1.88</b>	<b>2.00</b>	<b>2.00</b>	<b>2.00</b>	<b>2.00</b>	<b>1.95</b>	<b>2.00</b>	<b>1.85</b>
Primer cuartil	1.40	1.29	1.20	1.28	1.38	1.50	1.82	1.75	1.78	1.75	1.70	1.61	1.59
Tercer cuartil	2.10	2.00	2.00	2.08	2.23	2.20	2.38	2.40	2.41	2.39	2.30	2.29	2.10
Mínimo	0.39	0.38	-0.04	0.74	0.78	0.60	0.56	0.90	0.80	1.10	0.80	1.00	0.60
Máximo	3.00	3.00	3.00	3.30	3.00	2.50	2.68	3.00	3.20	3.30	3.40	2.70	2.70
Desviación estándar	0.60	0.65	0.66	0.58	0.57	0.53	0.55	0.50	0.51	0.50	0.49	0.47	0.43
<b>Variación porcentual anual del PIB de 2024- IV</b>													
Media	2.23	2.07	1.98	2.14	1.83	1.79	1.93	1.89	2.06	2.08	2.17	2.13	2.07
<b>Mediana</b>	<b>2.00</b>	<b>1.90</b>	<b>1.90</b>	<b>2.05</b>	<b>2.00</b>	<b>2.00</b>	<b>2.05</b>	<b>2.00</b>	<b>2.00</b>	<b>2.10</b>	<b>2.17</b>	<b>2.10</b>	<b>1.98</b>
Primer cuartil	1.70	1.55	1.30	1.53	1.38	1.48	1.73	1.70	1.70	1.63	1.83	1.80	1.80
Tercer cuartil	2.80	2.60	2.35	2.56	2.30	2.20	2.38	2.42	2.53	2.61	2.50	2.51	2.37
Mínimo	0.95	0.80	0.70	0.39	-1.09	-1.02	-1.02	-0.80	0.10	0.10	0.10	0.10	0.50
Máximo	4.60	4.60	4.60	4.80	3.60	4.10	4.10	3.30	3.51	3.40	3.50	3.30	3.20
Desviación estándar	0.85	0.81	0.88	0.91	0.94	0.95	0.95	0.88	0.79	0.80	0.71	0.60	0.53
<b>Variación porcentual anual del PIB de 2025- I</b>													
Media	.	.	.	.	.	.	1.93	1.92	1.83	1.90	2.10	2.12	1.94
<b>Mediana</b>	.	.	.	.	.	.	<b>2.20</b>	<b>2.05</b>	<b>1.80</b>	<b>2.00</b>	<b>2.00</b>	<b>2.10</b>	<b>1.99</b>
Primer cuartil	.	.	.	.	.	.	1.70	1.57	1.48	1.67	1.70	1.80	1.68
Tercer cuartil	.	.	.	.	.	.	2.40	2.35	2.20	2.25	2.68	2.30	2.20
Mínimo	.	.	.	.	.	.	-0.82	-0.05	-0.16	-0.20	-0.05	-0.05	0.40
Máximo	.	.	.	.	.	.	2.90	3.00	3.00	3.30	3.50	3.90	3.29
Desviación estándar	.	.	.	.	.	.	0.89	0.83	0.78	0.79	0.77	0.74	0.58
<b>Variación porcentual anual del PIB de 2025- II</b>													
Media	.	.	.	.	.	.	1.81	1.77	1.65	1.60	1.58	1.55	1.55
<b>Mediana</b>	.	.	.	.	.	.	<b>1.95</b>	<b>1.85</b>	<b>1.65</b>	<b>1.60</b>	<b>1.60</b>	<b>1.74</b>	<b>1.60</b>
Primer cuartil	.	.	.	.	.	.	1.18	1.20	1.38	1.40	1.35	1.16	1.38
Tercer cuartil	.	.	.	.	.	.	2.39	2.17	2.00	2.00	1.90	1.90	1.81
Mínimo	.	.	.	.	.	.	-1.66	-0.74	-0.74	-0.74	-0.74	-0.74	0.40
Máximo	.	.	.	.	.	.	4.30	3.80	3.10	3.10	3.10	3.10	2.70
Desviación estándar	.	.	.	.	.	.	1.13	0.92	0.77	0.72	0.71	0.71	0.54
<b>Variación porcentual anual del PIB de 2025- III</b>													
Media	.	.	.	.	.	.	2.16	2.10	1.94	1.90	1.75	1.80	1.57
<b>Mediana</b>	.	.	.	.	.	.	<b>2.25</b>	<b>2.00</b>	<b>1.92</b>	<b>1.94</b>	<b>1.70</b>	<b>1.75</b>	<b>1.65</b>
Primer cuartil	.	.	.	.	.	.	1.68	1.68	1.68	1.70	1.40	1.50	1.38
Tercer cuartil	.	.	.	.	.	.	2.63	2.60	2.15	2.17	2.00	2.00	1.78
Mínimo	.	.	.	.	.	.	1.10	1.10	0.60	0.70	0.90	0.90	0.70
Máximo	.	.	.	.	.	.	3.30	3.30	3.30	3.30	3.30	3.30	2.40
Desviación estándar	.	.	.	.	.	.	0.65	0.62	0.56	0.52	0.48	0.50	0.40
<b>Variación porcentual anual del PIB de 2025- IV</b>													
Media	.	.	.	.	.	.	2.28	2.21	2.15	2.10	1.99	1.99	1.61
<b>Mediana</b>	.	.	.	.	.	.	<b>2.35</b>	<b>2.10</b>	<b>2.11</b>	<b>2.20</b>	<b>2.00</b>	<b>2.00</b>	<b>1.77</b>
Primer cuartil	.	.	.	.	.	.	1.85	1.85	1.80	1.68	1.55	1.77	1.23
Tercer cuartil	.	.	.	.	.	.	2.79	2.79	2.53	2.45	2.25	2.28	2.06
Mínimo	.	.	.	.	.	.	0.40	0.60	0.00	0.00	0.30	0.30	0.50
Máximo	.	.	.	.	.	.	3.60	3.60	3.60	3.60	4.10	3.60	2.70
Desviación estándar	.	.	.	.	.	.	0.76	0.76	0.77	0.76	0.81	0.67	0.61

Estadísticas básicas de los pronósticos recabados en las encuestas de junio de 2023 a junio de 2024

	2023						2024						
	jun	jul	ago	sep	oct	nov	dic	ene	feb	mar	abr	may	jun
<b>Variación porcentual trimestral con ajuste estacional del PIB de 2024- II</b>													
Media	0.65	0.67	0.67	0.64	0.50	0.36	0.37	0.40	0.53	0.66	0.78	0.88	0.83
<b>Mediana</b>	<b>0.51</b>	<b>0.53</b>	<b>0.40</b>	<b>0.60</b>	<b>0.44</b>	<b>0.42</b>	<b>0.48</b>	<b>0.50</b>	<b>0.53</b>	<b>0.67</b>	<b>0.80</b>	<b>0.85</b>	<b>0.86</b>
Primer cuartil	0.40	0.40	0.36	0.38	0.30	0.30	0.30	0.30	0.43	0.49	0.50	0.55	0.50
Tercer cuartil	0.79	0.70	0.80	0.70	0.60	0.50	0.50	0.61	0.74	0.98	1.10	1.10	1.10
Mínimo	-0.20	-0.70	-0.30	-0.21	-0.80	-1.30	-1.30	-1.30	-0.44	-0.56	-0.56	0.18	0.10
Máximo	2.86	3.22	3.06	2.45	2.45	0.93	0.92	0.90	1.10	1.26	2.15	2.31	2.31
Desviación estándar	0.68	0.89	0.78	0.57	0.58	0.45	0.46	0.49	0.34	0.41	0.58	0.46	0.49
<b>Variación porcentual trimestral con ajuste estacional del PIB de 2024- III</b>													
Media	0.64	0.62	0.64	0.67	0.57	0.43	0.46	0.46	0.45	0.62	0.63	0.60	0.59
<b>Mediana</b>	<b>0.60</b>	<b>0.65</b>	<b>0.60</b>	<b>0.60</b>	<b>0.60</b>	<b>0.50</b>	<b>0.56</b>	<b>0.55</b>	<b>0.45</b>	<b>0.55</b>	<b>0.60</b>	<b>0.60</b>	<b>0.60</b>
Primer cuartil	0.42	0.35	0.38	0.38	0.30	0.23	0.30	0.20	0.31	0.40	0.40	0.45	0.39
Tercer cuartil	0.90	0.90	0.90	0.90	0.95	0.61	0.68	0.70	0.70	0.90	0.97	0.84	0.90
Mínimo	-0.76	-0.30	-0.31	-0.10	-0.89	-1.02	-1.02	-0.70	-0.50	-0.50	-0.40	-0.64	-0.64
Máximo	1.73	1.40	1.80	1.80	2.00	1.60	1.60	1.60	1.20	2.16	2.16	1.89	1.89
Desviación estándar	0.54	0.46	0.53	0.41	0.64	0.58	0.60	0.52	0.42	0.54	0.53	0.48	0.48
<b>Variación porcentual trimestral con ajuste estacional del PIB de 2024- IV</b>													
Media	0.68	0.66	0.63	0.62	0.57	0.54	0.51	0.49	0.37	0.35	0.45	0.39	0.43
<b>Mediana</b>	<b>0.65</b>	<b>0.60</b>	<b>0.60</b>	<b>0.60</b>	<b>0.50</b>	<b>0.55</b>	<b>0.60</b>	<b>0.50</b>	<b>0.39</b>	<b>0.35</b>	<b>0.45</b>	<b>0.40</b>	<b>0.40</b>
Primer cuartil	0.53	0.50	0.37	0.45	0.40	0.24	0.08	0.24	0.15	0.13	0.20	0.20	0.30
Tercer cuartil	0.82	0.78	0.70	0.68	0.70	0.80	0.80	0.62	0.63	0.66	0.70	0.59	0.60
Mínimo	0.19	0.00	0.19	0.19	-0.70	-0.80	-0.80	-0.80	-0.70	-0.60	-0.10	-0.50	-0.10
Máximo	1.25	1.52	1.80	1.80	2.50	2.50	2.50	2.50	1.50	1.50	1.50	1.20	1.20
Desviación estándar	0.27	0.34	0.42	0.33	0.59	0.66	0.68	0.63	0.47	0.46	0.35	0.33	0.29
<b>Variación porcentual trimestral con ajuste estacional del PIB de 2025- I</b>													
Media	.	.	.	.	.	.	0.33	0.25	0.24	0.17	0.08	0.15	0.10
<b>Mediana</b>	.	.	.	.	.	.	<b>0.32</b>	<b>0.30</b>	<b>0.30</b>	<b>0.25</b>	<b>0.20</b>	<b>0.25</b>	<b>0.20</b>
Primer cuartil	.	.	.	.	.	.	0.25	0.08	0.20	0.11	-0.10	0.16	0.09
Tercer cuartil	.	.	.	.	.	.	0.45	0.40	0.40	0.43	0.40	0.32	0.32
Mínimo	.	.	.	.	.	.	-0.40	-0.30	-0.60	-1.04	-0.95	-1.67	-1.67
Máximo	.	.	.	.	.	.	0.85	0.78	0.90	0.70	0.50	0.60	0.54
Desviación estándar	.	.	.	.	.	.	0.29	0.27	0.36	0.45	0.38	0.43	0.44
<b>Variación porcentual trimestral con ajuste estacional del PIB de 2025- II</b>													
Media	.	.	.	.	.	.	0.49	0.47	0.59	0.47	0.51	0.41	0.39
<b>Mediana</b>	.	.	.	.	.	.	<b>0.58</b>	<b>0.43</b>	<b>0.60</b>	<b>0.40</b>	<b>0.40</b>	<b>0.36</b>	<b>0.30</b>
Primer cuartil	.	.	.	.	.	.	0.35	0.32	0.33	0.25	0.22	0.24	0.20
Tercer cuartil	.	.	.	.	.	.	0.60	0.60	0.70	0.60	0.62	0.49	0.48
Mínimo	.	.	.	.	.	.	0.10	0.00	-0.10	-0.20	-0.20	-0.20	-0.04
Máximo	.	.	.	.	.	.	0.91	1.31	1.60	1.67	2.10	1.30	1.30
Desviación estándar	.	.	.	.	.	.	0.26	0.32	0.41	0.36	0.48	0.35	0.33
<b>Variación porcentual trimestral con ajuste estacional del PIB de 2025- III</b>													
Media	.	.	.	.	.	.	0.58	0.50	0.55	0.69	0.59	0.62	0.56
<b>Mediana</b>	.	.	.	.	.	.	<b>0.60</b>	<b>0.50</b>	<b>0.50</b>	<b>0.55</b>	<b>0.50</b>	<b>0.52</b>	<b>0.47</b>
Primer cuartil	.	.	.	.	.	.	0.45	0.35	0.39	0.40	0.40	0.40	0.35
Tercer cuartil	.	.	.	.	.	.	0.70	0.70	0.70	0.79	0.73	0.79	0.60
Mínimo	.	.	.	.	.	.	0.10	0.10	-0.40	0.10	-0.26	0.20	0.10
Máximo	.	.	.	.	.	.	0.90	0.90	1.50	1.94	1.85	1.59	1.59
Desviación estándar	.	.	.	.	.	.	0.23	0.25	0.37	0.47	0.41	0.34	0.37
<b>Variación porcentual trimestral con ajuste estacional del PIB de 2025- IV</b>													
Media	.	.	.	.	.	.	0.59	0.62	0.57	0.55	0.56	0.50	0.47
<b>Mediana</b>	.	.	.	.	.	.	<b>0.50</b>	<b>0.58</b>	<b>0.60</b>	<b>0.60</b>	<b>0.55</b>	<b>0.50</b>	<b>0.47</b>
Primer cuartil	.	.	.	.	.	.	0.45	0.44	0.43	0.39	0.40	0.36	0.28
Tercer cuartil	.	.	.	.	.	.	0.73	0.79	0.82	0.72	0.76	0.67	0.61
Mínimo	.	.	.	.	.	.	0.10	0.10	-0.70	-0.10	-0.10	0.00	0.00
Máximo	.	.	.	.	.	.	1.40	1.30	1.40	1.13	1.26	1.10	1.10
Desviación estándar	.	.	.	.	.	.	0.30	0.35	0.44	0.32	0.33	0.26	0.29

Estadísticas básicas de los pronósticos recabados en las encuestas de junio de 2023 a junio de 2024

	2023						2024						
	jun	jul	ago	sep	oct	nov	dic	ene	feb	mar	abr	may	jun
<b>Probabilidad de que se observe una reducción en el nivel del PIB real ajustado por estacionalidad respecto al trimestre previo</b>													
Por ciento													
<b>2024-II respecto a 2024-I</b>													
Media	25.33	24.33	23.91	21.16	29.00	27.50	26.33	24.08	20.02	22.57	18.46	13.78	14.86
<b>Mediana</b>	<b>20.00</b>	<b>25.00</b>	<b>20.00</b>	<b>20.00</b>	<b>27.50</b>	<b>27.50</b>	<b>25.00</b>	<b>20.00</b>	<b>20.00</b>	<b>20.00</b>	<b>15.00</b>	<b>10.00</b>	<b>15.00</b>
Primer cuartil	15.00	20.00	13.75	10.00	18.75	16.25	20.00	10.00	10.00	10.00	10.00	6.25	8.50
Tercer cuartil	32.50	30.00	36.25	22.50	36.25	37.50	30.00	35.00	21.25	27.50	20.00	20.00	20.00
Mínimo	5.00	5.00	0.00	3.50	5.00	0.00	4.00	0.00	0.10	0.00	1.50	0.00	0.00
Máximo	70.00	40.00	60.00	50.00	80.00	65.00	60.00	60.00	55.00	75.36	75.36	35.00	35.00
Desviación estándar	16.53	9.98	17.25	14.44	18.54	18.33	14.62	17.74	14.74	18.02	16.34	10.36	10.30
<b>2024-III respecto a 2024-II</b>													
Media	.	.	25.00	19.06	23.00	26.28	24.17	26.18	23.54	21.10	25.37	21.49	20.57
<b>Mediana</b>	.	.	<b>20.00</b>	<b>17.50</b>	<b>20.00</b>	<b>22.50</b>	<b>25.00</b>	<b>25.00</b>	<b>20.00</b>	<b>20.00</b>	<b>20.00</b>	<b>20.00</b>	<b>15.63</b>
Primer cuartil	.	.	10.00	8.75	10.00	15.00	10.00	15.00	10.00	12.50	15.00	10.00	7.50
Tercer cuartil	.	.	35.00	22.50	31.25	30.00	30.00	30.00	30.00	26.25	30.00	28.07	25.00
Mínimo	.	.	0.00	0.00	0.00	5.00	5.00	0.00	0.20	0.10	2.50	0.00	0.00
Máximo	.	.	60.00	60.00	70.00	70.00	70.00	70.00	65.00	65.00	70.00	75.00	70.00
Desviación estándar	.	.	17.42	15.19	16.09	18.57	16.65	18.79	17.44	15.30	18.01	18.10	18.88
<b>2024-IV respecto a 2024-III</b>													
Media	.	.	.	.	.	23.33	26.11	22.89	23.53	24.63	25.53	25.26	28.13
<b>Mediana</b>	.	.	.	.	.	<b>20.00</b>	<b>25.00</b>	<b>20.00</b>	<b>20.00</b>	<b>20.00</b>	<b>25.00</b>	<b>25.00</b>	<b>25.78</b>
Primer cuartil	.	.	.	.	.	11.25	10.00	15.00	10.00	13.75	15.00	11.25	15.00
Tercer cuartil	.	.	.	.	.	28.75	33.75	30.00	30.00	30.00	30.00	38.75	42.50
Mínimo	.	.	.	.	.	5.00	5.00	0.00	0.40	0.20	3.50	3.50	2.70
Máximo	.	.	.	.	.	60.00	70.00	65.00	65.00	70.00	70.00	60.00	60.00
Desviación estándar	.	.	.	.	.	16.18	20.19	15.30	16.81	18.59	16.05	15.70	17.16
<b>2025-I respecto a 2024-IV</b>													
Media	.	.	.	.	.	.	.	.	26.14	26.11	32.28	33.84	37.05
<b>Mediana</b>	.	.	.	.	.	.	.	.	<b>22.50</b>	<b>20.00</b>	<b>30.00</b>	<b>30.00</b>	<b>33.94</b>
Primer cuartil	.	.	.	.	.	.	.	.	16.25	15.00	18.75	20.00	22.50
Tercer cuartil	.	.	.	.	.	.	.	.	30.00	32.50	41.25	40.00	40.00
Mínimo	.	.	.	.	.	.	.	.	0.60	0.50	5.00	5.00	3.50
Máximo	.	.	.	.	.	.	.	.	70.00	70.56	70.56	95.19	95.47
Desviación estándar	.	.	.	.	.	.	.	.	17.82	19.58	20.67	22.93	23.42
<b>2025-II respecto a 2025-I</b>													
Media	.	.	.	.	.	.	.	.	.	.	.	22.77	23.36
<b>Mediana</b>	.	.	.	.	.	.	.	.	.	.	.	<b>20.00</b>	<b>20.00</b>
Primer cuartil	.	.	.	.	.	.	.	.	.	.	.	10.00	10.79
Tercer cuartil	.	.	.	.	.	.	.	.	.	.	.	30.00	30.00
Mínimo	.	.	.	.	.	.	.	.	.	.	.	3.50	2.20
Máximo	.	.	.	.	.	.	.	.	.	.	.	60.00	60.00
Desviación estándar	.	.	.	.	.	.	.	.	.	.	.	15.80	15.62

---

**Estadísticas básicas de los pronósticos recabados en las encuestas de mayo de 2024 y junio de 2024**

---

**Probabilidad media de que la tasa de crecimiento anual del PIB se encuentre en el intervalo indicado**

Por ciento

	Probabilidad para año 2024		Probabilidad para año 2025	
	Encuesta de mayo	Encuesta de junio	Encuesta de mayo	Encuesta de junio
Mayor a 8	0.00	0.00	0.00	0.00
7.5 a 7.9	0.00	0.00	0.00	0.00
7.0 a 7.4	0.00	0.00	0.00	0.00
6.5 a 6.9	0.00	0.00	0.00	0.00
6.0 a 6.4	0.00	0.00	0.00	0.00
5.5 a 5.9	0.00	0.00	0.00	0.00
5.0 a 5.4	0.01	0.01	0.00	0.00
4.5 a 4.9	0.03	0.02	0.00	0.00
4.0 a 4.4	0.10	0.07	0.02	0.01
3.5 a 3.9	0.40	0.21	0.23	0.24
3.0 a 3.4	2.20	1.45	5.74	0.74
2.5 a 2.9	14.89	10.25	8.15	5.30
2.0 a 2.4	43.67	40.24	24.05	18.82
1.5 a 1.9	27.58	32.42	40.12	41.36
1.0 a 1.4	10.05	12.26	15.68	20.10
0.5 a 0.9	0.94	2.85	4.37	10.45
0.0 a 0.4	0.09	0.16	1.37	2.55
-0.1 a -0.4	0.03	0.05	0.17	0.28
-0.5 a -0.9	0.01	0.01	0.06	0.10
-1.0 a -1.4	0.00	0.00	0.02	0.03
-1.5 a -1.9	0.00	0.00	0.00	0.01
-2.0 a -2.4	0.00	0.00	0.00	0.00
-2.5 a -2.9	0.00	0.00	0.00	0.00
-3.0 a -3.4	0.00	0.00	0.00	0.00
-3.5 a -3.9	0.00	0.00	0.00	0.00
-4.0 a -4.4	0.00	0.00	0.00	0.00
-4.5 a -4.9	0.00	0.00	0.00	0.00
-5.0 a -5.4	0.00	0.00	0.00	0.00
-5.5 a -5.9	0.00	0.00	0.00	0.00
Menor a -6	0.00	0.00	0.00	0.00
Suma	100	100	100	100

---

**Estadísticas básicas de los pronósticos recabados en las encuestas de junio de 2023 a junio de 2024**

	2023						2024						
	jun	jul	ago	sep	oct	nov	dic	ene	feb	mar	abr	may	jun
<b>Cifras en por ciento</b>													
<b>Tasa de fondeo interbancario al cierre de 2024-III</b>													
Media	9.05	8.95	9.14	9.51	9.89	9.90	9.92	10.02	10.11	10.16	10.38	10.46	10.74
<b>Mediana</b>	<b>9.25</b>	<b>9.25</b>	<b>9.25</b>	<b>9.75</b>	<b>10.00</b>	<b>10.00</b>	<b>10.00</b>	<b>10.00</b>	<b>10.25</b>	<b>10.25</b>	<b>10.50</b>	<b>10.50</b>	<b>10.75</b>
Primer cuartil	8.50	8.44	8.69	9.25	9.75	9.75	9.75	9.75	10.00	10.00	10.25	10.25	10.56
Tercer cuartil	9.50	9.50	9.75	10.00	10.25	10.13	10.06	10.25	10.38	10.44	10.50	10.50	10.94
Mínimo	7.00	7.00	7.00	7.00	8.00	9.00	9.00	9.00	9.00	9.25	9.50	10.00	10.25
Máximo	11.00	9.75	10.50	11.10	10.50	10.50	10.75	11.00	10.75	10.75	11.00	11.00	11.00
Desviación estándar	0.80	0.68	0.81	0.77	0.54	0.38	0.37	0.43	0.42	0.36	0.30	0.23	0.21
<b>Tasa de fondeo interbancario al cierre de 2024-IV</b>													
Media	8.43	8.37	8.58	8.88	9.23	9.17	9.24	9.36	9.40	9.54	9.85	9.96	10.35
<b>Mediana</b>	<b>8.50</b>	<b>8.50</b>	<b>8.50</b>	<b>9.00</b>	<b>9.25</b>	<b>9.25</b>	<b>9.25</b>	<b>9.25</b>	<b>9.50</b>	<b>9.50</b>	<b>10.00</b>	<b>10.00</b>	<b>10.25</b>
Primer cuartil	8.19	8.19	8.25	8.50	8.75	8.75	8.94	9.19	9.00	9.38	9.56	9.75	10.25
Tercer cuartil	8.75	8.75	9.00	9.25	9.75	9.50	9.50	9.75	9.75	10.00	10.00	10.25	10.50
Mínimo	6.25	6.25	7.00	7.00	7.00	8.00	8.00	8.00	8.00	8.00	8.75	9.00	9.75
Máximo	10.75	9.50	10.00	11.10	10.25	10.25	10.50	10.75	10.50	10.50	10.50	10.75	11.00
Desviación estándar	0.85	0.69	0.76	0.77	0.67	0.54	0.56	0.61	0.65	0.59	0.44	0.35	0.29
<b>Tasa de fondeo interbancario al cierre de 2025-I</b>													
Media	8.08	8.02	8.27	8.44	8.69	8.56	8.63	8.78	8.74	8.89	9.20	9.33	9.84
<b>Mediana</b>	<b>8.13</b>	<b>8.25</b>	<b>8.25</b>	<b>8.38</b>	<b>9.00</b>	<b>8.50</b>	<b>8.75</b>	<b>8.75</b>	<b>8.75</b>	<b>9.00</b>	<b>9.25</b>	<b>9.38</b>	<b>9.75</b>
Primer cuartil	7.81	7.81	7.88	8.19	8.25	8.25	8.25	8.50	8.50	8.50	9.00	9.25	9.50
Tercer cuartil	8.50	8.50	8.50	8.75	9.25	9.00	9.00	9.25	9.25	9.25	9.50	9.50	10.00
Mínimo	4.75	4.75	7.00	7.00	7.00	7.00	7.00	7.00	7.00	7.00	7.25	7.50	9.25
Máximo	10.25	9.00	9.75	10.00	9.75	9.75	10.00	10.25	10.25	10.00	10.50	10.50	10.75
Desviación estándar	1.00	0.84	0.73	0.75	0.76	0.72	0.74	0.74	0.78	0.76	0.65	0.57	0.42
<b>Tasa de fondeo interbancario al cierre de 2025-II</b>													
Media	7.67	7.65	7.82	7.98	8.18	8.06	8.14	8.22	8.20	8.35	8.59	8.74	9.29
<b>Mediana</b>	<b>7.63</b>	<b>7.75</b>	<b>7.75</b>	<b>8.00</b>	<b>8.25</b>	<b>8.00</b>	<b>8.25</b>	<b>8.25</b>	<b>8.25</b>	<b>8.50</b>	<b>8.75</b>	<b>8.75</b>	<b>9.25</b>
Primer cuartil	7.25	7.50	7.50	7.44	7.50	7.75	7.75	7.81	7.75	8.00	8.25	8.50	9.00
Tercer cuartil	8.19	8.25	8.25	8.50	9.00	8.50	8.50	8.75	8.75	8.75	9.00	9.00	9.50
Mínimo	4.50	4.50	6.50	6.50	6.25	6.25	6.25	6.25	6.25	6.25	6.50	6.75	8.25
Máximo	10.00	8.75	9.25	9.50	9.50	9.25	9.50	10.00	10.00	9.75	10.25	10.25	10.50
Desviación estándar	1.01	0.85	0.73	0.76	0.86	0.78	0.79	0.81	0.86	0.83	0.77	0.70	0.57
<b>Tasa de fondeo interbancario al cierre de 2025-III</b>													
Media	.	7.38	7.56	7.65	7.77	7.66	7.72	7.82	7.76	7.86	8.08	8.21	8.79
<b>Mediana</b>	.	<b>7.50</b>	<b>7.50</b>	<b>7.63</b>	<b>8.00</b>	<b>7.75</b>	<b>7.75</b>	<b>7.88</b>	<b>7.75</b>	<b>8.00</b>	<b>8.25</b>	<b>8.25</b>	<b>8.75</b>
Primer cuartil	.	7.00	7.06	7.19	7.25	7.25	7.25	7.50	7.50	7.50	7.81	7.81	8.50
Tercer cuartil	.	8.00	8.25	8.06	8.50	8.00	8.25	8.25	8.19	8.25	8.50	8.50	9.25
Mínimo	.	4.50	6.25	6.25	6.00	6.00	6.00	6.00	6.00	6.00	6.00	6.00	7.50
Máximo	.	8.50	8.75	9.00	9.25	8.75	8.75	9.75	9.50	9.25	9.75	10.00	10.25
Desviación estándar	.	0.87	0.75	0.75	0.91	0.71	0.70	0.77	0.82	0.76	0.76	0.73	0.67
<b>Tasa de fondeo interbancario al cierre de 2025-IV</b>													
Media	.	.	.	.	7.52	7.41	7.43	7.52	7.47	7.52	7.72	7.79	8.39
<b>Mediana</b>	.	.	.	.	<b>7.50</b>	<b>7.50</b>	<b>7.50</b>	<b>7.50</b>	<b>7.50</b>	<b>7.50</b>	<b>7.75</b>	<b>7.75</b>	<b>8.25</b>
Primer cuartil	.	.	.	.	7.00	7.00	7.00	7.25	7.13	7.25	7.31	7.50	8.00
Tercer cuartil	.	.	.	.	8.00	8.00	8.00	8.00	7.88	7.94	8.00	8.00	9.00
Mínimo	.	.	.	.	5.50	5.50	5.50	5.50	5.50	5.75	6.00	6.00	7.00
Máximo	.	.	.	.	9.00	8.50	8.50	9.50	9.25	9.00	9.50	9.75	10.00
Desviación estándar	.	.	.	.	0.92	0.72	0.71	0.73	0.75	0.68	0.65	0.65	0.76
<b>Tasa de fondeo interbancario al cierre de 2026-I</b>													
Media	.	.	.	.	.	.	.	.	.	.	7.43	7.58	7.92
<b>Mediana</b>	.	.	.	.	.	.	.	.	.	.	<b>7.50</b>	<b>7.50</b>	<b>7.88</b>
Primer cuartil	.	.	.	.	.	.	.	.	.	.	6.88	7.19	7.44
Tercer cuartil	.	.	.	.	.	.	.	.	.	.	7.88	8.00	8.06
Mínimo	.	.	.	.	.	.	.	.	.	.	6.00	6.00	6.50
Máximo	.	.	.	.	.	.	.	.	.	.	9.00	9.50	9.75
Desviación estándar	.	.	.	.	.	.	.	.	.	.	0.77	0.76	0.92
<b>Tasa de fondeo interbancario al cierre de 2026-II</b>													
Media	.	.	.	.	.	.	.	.	.	.	7.24	7.38	7.68
<b>Mediana</b>	.	.	.	.	.	.	.	.	.	.	<b>7.25</b>	<b>7.50</b>	<b>7.50</b>
Primer cuartil	.	.	.	.	.	.	.	.	.	.	6.75	6.75	7.19
Tercer cuartil	.	.	.	.	.	.	.	.	.	.	7.50	7.56	8.06
Mínimo	.	.	.	.	.	.	.	.	.	.	6.00	6.00	6.00
Máximo	.	.	.	.	.	.	.	.	.	.	8.75	9.25	9.50
Desviación estándar	.	.	.	.	.	.	.	.	.	.	0.71	0.73	0.95

---

**Estadísticas básicas de los pronósticos recabados en la encuesta de junio de 2024**

---

	2024		2025				2026	
	III Trim	IV Trim	I Trim	II Trim	III Trim	IV Trim	I Trim	II Trim
<b>Porcentaje de analistas que consideran que la tasa de fondeo se encontrará por encima, en el mismo nivel o por debajo de la tasa objetivo actual en cada trimestre</b>								
Distribución porcentual de respuestas								
Por encima de la tasa objetivo actual	0	0	0	0	0	0	0	0
Igual a la tasa objetivo actual	26	3	0	0	0	0	0	0
Por debajo de la tasa objetivo actual	74	97	100	100	100	100	100	100
Total	100	100	100	100	100	100	100	100

Nota: Los totales respectivos pueden no sumar 100 debido al redondeo de cifras.



Estadísticas básicas de los pronósticos recabados en las encuestas de junio de 2023 a junio de 2024

Cifras en por ciento	2023						2024						
	jun	jul	ago	sep	oct	nov	dic	ene	feb	mar	abr	may	jun
<b>Tasa de interés del Cete a 28 días al cierre de 2024</b>													
Media	8.54	8.44	8.60	8.68	9.26	9.20	9.19	9.31	9.48	9.56	9.90	10.01	10.33
<b>Mediana</b>	<b>8.59</b>	<b>8.55</b>	<b>8.50</b>	<b>8.55</b>	<b>9.33</b>	<b>9.18</b>	<b>9.14</b>	<b>9.23</b>	<b>9.50</b>	<b>9.54</b>	<b>10.00</b>	<b>10.00</b>	<b>10.25</b>
Primer cuartil	8.38	8.33	8.33	8.35	8.88	9.00	9.00	9.03	9.11	9.26	9.63	9.82	10.07
Tercer cuartil	8.91	8.84	9.00	9.13	9.60	9.45	9.35	9.58	9.94	10.00	10.00	10.20	10.60
Mínimo	6.40	6.50	7.16	7.16	8.30	8.25	8.25	8.25	8.24	8.29	9.30	9.30	9.70
Máximo	10.70	9.38	9.81	9.81	10.20	10.29	10.29	10.48	10.48	10.48	11.00	10.75	11.09
Desviación estándar	0.78	0.66	0.65	0.66	0.54	0.48	0.47	0.53	0.58	0.51	0.37	0.31	0.34
<b>Tasa de interés del Cete a 28 días al cierre de 2025</b>													
Media	7.28	7.20	7.38	7.48	7.53	7.43	7.45	7.42	7.47	7.46	7.70	7.84	8.25
<b>Mediana</b>	<b>7.14</b>	<b>7.16</b>	<b>7.23</b>	<b>7.50</b>	<b>7.65</b>	<b>7.51</b>	<b>7.58</b>	<b>7.48</b>	<b>7.56</b>	<b>7.43</b>	<b>7.67</b>	<b>7.83</b>	<b>8.07</b>
Primer cuartil	7.00	7.00	7.00	7.09	7.09	7.03	7.07	7.10	7.11	7.11	7.29	7.51	7.79
Tercer cuartil	7.51	7.65	7.75	7.90	8.00	8.00	7.95	7.97	7.85	8.00	8.00	8.10	8.61
Mínimo	4.65	4.75	6.22	6.31	5.60	5.60	5.60	5.60	5.60	5.60	6.10	6.10	6.97
Máximo	10.20	8.55	8.55	8.55	8.60	8.55	8.50	8.50	9.20	9.10	8.90	9.75	9.60
Desviación estándar	1.01	0.80	0.60	0.63	0.82	0.73	0.73	0.66	0.76	0.72	0.60	0.68	0.69
<b>Tasa de interés del Cete a 28 días al cierre de 2026</b>													
Media	.	.	.	.	.	.	6.97	6.93	6.89	6.88	7.10	7.18	7.28
<b>Mediana</b>	.	.	.	.	.	.	<b>6.96</b>	<b>6.92</b>	<b>7.00</b>	<b>7.00</b>	<b>7.15</b>	<b>7.15</b>	<b>7.23</b>
Primer cuartil	.	.	.	.	.	.	6.31	6.50	6.47	6.49	6.68	6.68	6.81
Tercer cuartil	.	.	.	.	.	.	7.50	7.50	7.25	7.29	7.44	7.59	7.75
Mínimo	.	.	.	.	.	.	5.18	5.18	5.18	5.18	5.95	5.90	6.00
Máximo	.	.	.	.	.	.	9.53	8.68	8.60	8.50	8.50	8.75	8.60
Desviación estándar	.	.	.	.	.	.	1.08	0.92	0.75	0.71	0.63	0.70	0.72
<b>Tasa de interés de los Bonos M a 10 años al cierre de 2024</b>													
Media	8.38	8.33	8.27	8.67	9.01	8.79	8.75	8.79	8.79	8.88	9.21	9.23	9.55
<b>Mediana</b>	<b>8.50</b>	<b>8.55</b>	<b>8.45</b>	<b>8.79</b>	<b>9.00</b>	<b>8.80</b>	<b>8.80</b>	<b>8.81</b>	<b>8.75</b>	<b>8.80</b>	<b>9.00</b>	<b>9.08</b>	<b>9.40</b>
Primer cuartil	8.18	8.19	8.08	8.45	8.50	8.57	8.35	8.51	8.50	8.67	8.78	8.81	9.08
Tercer cuartil	8.80	8.70	8.73	9.08	9.38	9.25	9.24	9.21	9.18	9.19	9.45	9.53	9.90
Mínimo	6.70	5.92	5.93	5.93	7.43	7.43	7.50	7.20	7.50	7.43	8.10	8.20	8.38
Máximo	9.03	9.04	9.06	9.90	10.75	9.90	9.90	9.90	10.00	10.00	11.59	11.23	11.48
Desviación estándar	0.55	0.65	0.74	0.78	0.80	0.68	0.63	0.66	0.52	0.52	0.70	0.66	0.74
<b>Tasa de interés de los Bonos M a 10 años al cierre de 2025</b>													
Media	7.81	7.91	7.81	8.04	8.21	7.89	8.01	7.94	8.03	8.01	8.34	8.30	8.65
<b>Mediana</b>	<b>8.00</b>	<b>8.00</b>	<b>7.88</b>	<b>8.20</b>	<b>8.45</b>	<b>8.20</b>	<b>8.04</b>	<b>8.20</b>	<b>8.23</b>	<b>8.11</b>	<b>8.44</b>	<b>8.40</b>	<b>8.50</b>
Primer cuartil	7.33	7.48	7.43	7.71	7.71	7.70	7.70	7.73	7.74	7.73	8.00	8.00	8.20
Tercer cuartil	8.28	8.26	8.28	8.50	8.70	8.50	8.40	8.56	8.58	8.50	8.74	8.75	9.05
Mínimo	6.32	7.00	5.43	5.43	5.43	5.25	6.60	5.70	6.00	5.43	7.00	7.00	7.40
Máximo	8.52	8.90	9.30	9.30	10.00	9.17	9.27	8.90	8.90	9.55	9.72	9.80	10.50
Desviación estándar	0.62	0.57	0.80	0.87	0.96	1.02	0.66	0.84	0.71	0.82	0.59	0.61	0.79
<b>Tasa de interés de los Bonos M a 10 años al cierre de 2026</b>													
Media	.	.	.	.	.	.	7.79	7.75	7.64	7.67	7.81	7.82	8.00
<b>Mediana</b>	.	.	.	.	.	.	<b>8.00</b>	<b>8.00</b>	<b>8.10</b>	<b>8.00</b>	<b>8.00</b>	<b>8.00</b>	<b>8.00</b>
Primer cuartil	.	.	.	.	.	.	7.12	7.16	7.10	7.10	7.25	7.25	7.50
Tercer cuartil	.	.	.	.	.	.	8.35	8.30	8.36	8.20	8.25	8.32	8.37
Mínimo	.	.	.	.	.	.	6.00	6.00	5.90	6.00	6.51	6.51	6.60
Máximo	.	.	.	.	.	.	9.16	9.16	8.78	9.75	9.00	9.00	9.50
Desviación estándar	.	.	.	.	.	.	0.90	0.94	0.92	0.99	0.69	0.74	0.78

Estadísticas básicas de los pronósticos recabados en las encuestas de junio de 2023 a junio de 2024

	2024												
	jun	jul	ago	2023 sep	oct	nov	dic	ene	feb	mar	abr	may	jun
<b>Tipo de cambio pesos por dólar estadounidense al cierre de 2024</b>													
Media	19.22	18.93	18.70	18.67	18.89	18.68	18.52	18.38	18.33	18.12	17.96	17.84	18.66
<b>Mediana</b>	<b>19.30</b>	<b>19.00</b>	<b>18.76</b>	<b>18.77</b>	<b>19.00</b>	<b>18.69</b>	<b>18.53</b>	<b>18.50</b>	<b>18.31</b>	<b>18.10</b>	<b>17.89</b>	<b>17.80</b>	<b>18.73</b>
Primer cuartil	18.71	18.57	18.50	18.50	18.64	18.30	18.15	18.00	18.00	17.75	17.58	17.50	18.20
Tercer cuartil	19.86	19.50	19.20	19.00	19.13	19.00	19.00	18.62	18.63	18.43	18.11	18.09	19.00
Mínimo	16.50	16.50	16.50	16.50	17.50	17.50	17.40	17.40	17.42	17.20	17.30	16.50	17.20
Máximo	21.17	21.00	20.50	20.50	19.72	20.50	19.30	20.00	20.20	19.77	19.77	19.77	20.00
Desviación estándar	0.99	0.95	0.90	0.76	0.51	0.61	0.52	0.54	0.58	0.57	0.49	0.57	0.61
<b>Tipo de cambio pesos por dólar estadounidense al cierre de 2025</b>													
Media	19.89	19.50	19.28	19.37	19.46	19.39	19.08	19.04	18.99	18.80	18.63	18.54	19.26
<b>Mediana</b>	<b>19.80</b>	<b>19.50</b>	<b>19.00</b>	<b>19.27</b>	<b>19.43</b>	<b>19.46</b>	<b>19.25</b>	<b>19.10</b>	<b>19.00</b>	<b>18.85</b>	<b>18.65</b>	<b>18.58</b>	<b>19.36</b>
Primer cuartil	19.50	18.74	18.80	18.88	19.26	19.10	18.28	18.63	18.50	18.25	18.16	18.24	18.73
Tercer cuartil	20.42	20.08	19.95	20.10	19.95	19.90	19.52	19.54	19.50	19.25	19.03	19.00	19.75
Mínimo	18.00	17.40	17.20	17.50	18.25	17.25	17.40	17.40	17.40	17.40	16.50	16.50	17.00
Máximo	22.00	22.00	22.00	21.04	21.03	21.00	20.76	21.00	21.13	20.46	20.46	20.46	21.30
Desviación estándar	1.05	1.18	1.03	0.96	0.63	0.78	0.87	0.83	0.83	0.76	0.76	0.85	0.94
<b>Tipo de cambio pesos por dólar estadounidense al cierre de 2026</b>													
Media	.	.	.	.	.	.	19.60	19.37	19.32	19.18	19.06	19.03	19.58
<b>Mediana</b>	.	.	.	.	.	.	<b>19.60</b>	<b>19.30</b>	<b>19.23</b>	<b>19.23</b>	<b>19.00</b>	<b>19.00</b>	<b>19.80</b>
Primer cuartil	.	.	.	.	.	.	18.73	18.52	18.80	18.50	18.23	18.54	18.98
Tercer cuartil	.	.	.	.	.	.	20.30	20.02	19.61	19.50	19.50	19.50	20.16
Mínimo	.	.	.	.	.	.	17.80	17.75	17.80	17.75	17.60	16.50	17.50
Máximo	.	.	.	.	.	.	22.07	21.91	22.40	21.91	21.77	21.77	22.20
Desviación estándar	.	.	.	.	.	.	1.05	1.09	0.98	0.97	1.02	1.21	1.22

Estadísticas básicas de los pronósticos recabados en la encuesta de junio de 2024

	Expectativas del tipo de cambio para el mes indicado												
	jun	jul	ago	2024 sep	oct	nov	dic	ene	feb	2025 mar	abr	may	jun
<b>Expectativas del tipo de cambio para los próximos meses</b>													
Pesos por dólar promedio del mes <sup>1\</sup>													
Media	18.26	18.28	18.34	18.60	18.68	18.77	18.66	18.62	18.67	18.75	18.80	18.83	18.86
<b>Mediana</b>	<b>18.24</b>	<b>18.29</b>	<b>18.30</b>	<b>18.63</b>	<b>18.69</b>	<b>18.80</b>	<b>18.73</b>	<b>18.67</b>	<b>18.70</b>	<b>18.73</b>	<b>18.79</b>	<b>18.81</b>	<b>18.82</b>
Primer cuartil	18.20	18.07	18.08	18.16	18.22	18.32	18.20	18.25	18.34	18.38	18.44	18.45	18.44
Tercer cuartil	18.40	18.43	18.69	18.90	19.03	19.01	19.00	19.10	19.15	19.17	19.20	19.28	19.37
Mínimo	17.20	17.47	17.60	17.80	17.70	17.50	17.20	16.67	16.90	16.80	16.80	16.80	17.00
Máximo	18.60	19.03	19.03	20.00	19.91	20.50	20.00	20.20	20.30	20.40	20.50	20.60	20.70
Desviación estándar	0.24	0.30	0.37	0.50	0.54	0.59	0.61	0.75	0.71	0.71	0.77	0.82	0.82

1\ Para diciembre se refiere a la expectativa al cierre del año.

Estadísticas básicas de los pronósticos recabados en las encuestas de junio de 2023 a junio de 2024

	2023						2024						
	jun	jul	ago	sep	oct	nov	dic	ene	feb	mar	abr	may	jun
<b>Variación en el número de trabajadores asegurados en el IMSS al cierre de 2024 (miles)</b>													
Media	543	550	523	548	551	567	585	596	586	576	555	551	528
<b>Mediana</b>	<b>550</b>	<b>550</b>	<b>550</b>	<b>568</b>	<b>559</b>	<b>550</b>	<b>600</b>	<b>600</b>	<b>600</b>	<b>590</b>	<b>568</b>	<b>557</b>	<b>540</b>
Primer cuartil	419	419	411	432	449	503	541	513	500	500	505	506	475
Tercer cuartil	684	696	610	650	645	638	650	650	650	650	600	600	575
Mínimo	300	300	300	300	300	300	300	400	400	400	370	359	400
Máximo	780	780	700	717	718	985	800	800	800	760	720	720	665
Desviación estándar	146	147	128	120	113	139	124	107	109	95	86	80	72
<b>Variación en el número de trabajadores asegurados en el IMSS al cierre de 2025 (miles)</b>													
Media	.	.	.	.	.	.	579	573	545	543	516	504	494
<b>Mediana</b>	.	.	.	.	.	.	<b>618</b>	<b>600</b>	<b>550</b>	<b>550</b>	<b>520</b>	<b>500</b>	<b>500</b>
Primer cuartil	.	.	.	.	.	.	456	506	450	450	420	400	404
Tercer cuartil	.	.	.	.	.	.	700	670	650	680	625	600	555
Mínimo	.	.	.	.	.	.	250	250	250	250	250	250	250
Máximo	.	.	.	.	.	.	900	800	763	763	763	700	700
Desviación estándar	.	.	.	.	.	.	169	142	137	142	146	122	121
<b>Tasa de desocupación nacional al cierre de 2024</b>													
Media	3.17	3.40	3.26	3.37	3.27	3.20	3.18	3.18	3.14	3.11	3.01	3.04	3.00
<b>Mediana</b>	<b>3.20</b>	<b>3.50</b>	<b>3.20</b>	<b>3.40</b>	<b>3.20</b>	<b>3.20</b>	<b>3.10</b>	<b>3.15</b>	<b>3.15</b>	<b>3.10</b>	<b>3.01</b>	<b>3.10</b>	<b>3.02</b>
Primer cuartil	2.85	3.10	3.08	3.15	3.10	3.02	3.00	2.90	2.88	2.80	2.78	2.78	2.76
Tercer cuartil	3.55	3.60	3.60	3.55	3.45	3.40	3.40	3.40	3.50	3.35	3.20	3.33	3.20
Mínimo	2.20	2.50	2.30	2.40	2.60	2.60	2.50	2.50	2.40	2.40	2.00	2.00	2.00
Máximo	3.90	4.30	4.30	4.30	4.20	3.90	4.20	3.90	3.90	3.90	3.90	3.90	3.90
Desviación estándar	0.44	0.41	0.49	0.42	0.38	0.34	0.40	0.36	0.39	0.37	0.41	0.46	0.45
<b>Tasa de desocupación nacional promedio en 2024</b>													
Media	3.36	3.39	3.36	3.40	3.30	3.25	3.24	3.17	3.15	3.09	3.03	3.01	2.96
<b>Mediana</b>	<b>3.35</b>	<b>3.50</b>	<b>3.41</b>	<b>3.40</b>	<b>3.30</b>	<b>3.20</b>	<b>3.20</b>	<b>3.15</b>	<b>3.10</b>	<b>3.10</b>	<b>3.00</b>	<b>3.00</b>	<b>2.90</b>
Primer cuartil	3.09	3.28	3.08	3.20	3.10	3.10	3.05	3.00	2.85	2.86	2.82	2.87	2.79
Tercer cuartil	3.69	3.73	3.70	3.50	3.44	3.40	3.41	3.33	3.35	3.30	3.25	3.20	3.10
Mínimo	2.55	0.00	2.50	2.80	2.87	2.70	2.60	2.50	2.50	2.50	2.30	2.20	2.30
Máximo	4.00	4.10	4.10	4.20	4.00	4.00	4.00	3.90	3.90	3.90	3.90	3.90	3.90
Desviación estándar	0.38	0.73	0.38	0.34	0.28	0.32	0.34	0.34	0.36	0.33	0.35	0.36	0.36
<b>Tasa de desocupación nacional al cierre de 2025</b>													
Media	.	.	.	.	.	.	3.32	3.24	3.31	3.27	3.22	3.18	3.23
<b>Mediana</b>	.	.	.	.	.	.	<b>3.38</b>	<b>3.30</b>	<b>3.29</b>	<b>3.29</b>	<b>3.20</b>	<b>3.20</b>	<b>3.33</b>
Primer cuartil	.	.	.	.	.	.	2.93	3.00	3.05	3.00	2.90	2.93	2.98
Tercer cuartil	.	.	.	.	.	.	3.65	3.50	3.63	3.50	3.50	3.50	3.50
Mínimo	.	.	.	.	.	.	2.20	2.10	2.20	2.20	1.80	1.80	2.10
Máximo	.	.	.	.	.	.	4.20	4.20	4.20	4.20	4.20	4.20	4.40
Desviación estándar	.	.	.	.	.	.	0.55	0.52	0.47	0.45	0.50	0.53	0.52
<b>Tasa de desocupación nacional promedio en 2025</b>													
Media	.	.	.	.	.	.	3.38	3.33	3.38	3.33	3.30	3.26	3.30
<b>Mediana</b>	.	.	.	.	.	.	<b>3.37</b>	<b>3.38</b>	<b>3.39</b>	<b>3.35</b>	<b>3.30</b>	<b>3.21</b>	<b>3.28</b>
Primer cuartil	.	.	.	.	.	.	2.99	3.08	3.05	3.00	3.00	3.00	3.00
Tercer cuartil	.	.	.	.	.	.	3.80	3.50	3.58	3.40	3.45	3.41	3.51
Mínimo	.	.	.	.	.	.	2.50	2.50	2.50	2.40	2.10	2.00	2.30
Máximo	.	.	.	.	.	.	4.50	4.50	4.80	4.80	4.80	4.80	4.80
Desviación estándar	.	.	.	.	.	.	0.56	0.46	0.53	0.51	0.54	0.55	0.54

Estadísticas básicas de los pronósticos recabados en las encuestas de junio de 2023 a junio de 2024

	2023						2024						
	jun	jul	ago	sep	oct	nov	dic	ene	feb	mar	abr	may	jun
<b>Balance económico del sector público 2024 (% PIB)<sup>1</sup></b>													
Media	-3.57	-3.57	-3.53	-4.64	-4.65	-4.69	-4.74	-4.59	-4.49	-4.61	-4.81	-4.82	-4.87
<b>Mediana</b>	<b>-3.50</b>	<b>-3.50</b>	<b>-3.50</b>	<b>-4.90</b>	<b>-4.90</b>	<b>-4.90</b>	<b>-4.90</b>	<b>-4.90</b>	<b>-4.90</b>	<b>-4.90</b>	<b>-5.00</b>	<b>-5.00</b>	<b>-5.00</b>
Primer cuartil	-3.78	-3.70	-3.75	-5.00	-4.90	-4.90	-5.00	-5.00	-5.00	-4.90	-5.00	-5.10	-5.10
Tercer cuartil	-3.40	-3.38	-3.10	-4.50	-4.60	-4.60	-4.55	-4.63	-4.50	-4.50	-4.80	-4.90	-4.90
Mínimo	-4.80	-4.80	-4.80	-5.20	-5.20	-5.30	-5.40	-5.30	-5.20	-5.20	-6.10	-6.10	-6.10
Máximo	-2.70	-2.70	-2.80	-3.30	-1.20	-3.00	-2.58	-1.40	-1.30	-1.40	-1.40	-1.50	-1.50
Desviación estándar	0.51	0.49	0.53	0.49	0.75	0.54	0.54	0.84	0.95	0.73	0.80	0.80	0.77
<b>Balance económico del sector público 2025 (% PIB)<sup>1</sup></b>													
Media	.	.	.	.	.	.	-3.31	-3.31	-3.17	-3.32	-3.32	-3.28	-3.45
<b>Mediana</b>	.	.	.	.	.	.	<b>-3.45</b>	<b>-3.50</b>	<b>-3.45</b>	<b>-3.50</b>	<b>-3.30</b>	<b>-3.40</b>	<b>-3.50</b>
Primer cuartil	.	.	.	.	.	.	-3.83	-3.90	-3.80	-3.80	-4.00	-3.80	-3.80
Tercer cuartil	.	.	.	.	.	.	-3.00	-3.00	-2.65	-3.00	-2.85	-2.90	-3.10
Mínimo	.	.	.	.	.	.	-4.70	-4.70	-4.80	-4.80	-4.80	-4.80	-6.40
Máximo	.	.	.	.	.	.	-1.10	-0.80	-0.20	-0.80	-0.80	-0.70	-0.70
Desviación estándar	.	.	.	.	.	.	0.77	0.91	0.99	0.80	0.81	0.78	0.88
<b>Requerimientos Financieros del Sector Público 2024 (% PIB)<sup>1</sup></b>													
Media	-3.97	-4.04	-4.03	-5.17	-5.34	-5.32	-5.36	-5.30	-5.30	-5.30	-5.63	-5.71	-5.65
<b>Mediana</b>	<b>-3.90</b>	<b>-4.00</b>	<b>-3.90</b>	<b>-5.40</b>	<b>-5.40</b>	<b>-5.40</b>	<b>-5.40</b>	<b>-5.40</b>	<b>-5.40</b>	<b>-5.40</b>	<b>-5.70</b>	<b>-5.90</b>	<b>-5.90</b>
Primer cuartil	-4.20	-4.35	-4.40	-5.40	-5.43	-5.50	-5.50	-5.50	-5.50	-5.50	-5.90	-5.93	-5.90
Tercer cuartil	-3.60	-3.75	-3.70	-5.13	-5.28	-5.38	-5.38	-5.40	-5.40	-5.20	-5.50	-5.50	-5.50
Mínimo	-4.80	-5.00	-5.30	-5.60	-5.60	-5.60	-5.80	-5.60	-5.70	-5.70	-6.50	-6.50	-6.50
Máximo	-3.20	-3.20	-3.20	-3.00	-4.80	-4.30	-4.80	-3.60	-3.60	-3.60	-3.60	-4.50	-3.00
Desviación estándar	0.44	0.47	0.51	0.54	0.20	0.27	0.22	0.41	0.44	0.40	0.54	0.41	0.60
<b>Requerimientos Financieros del Sector Público 2025 (% PIB)<sup>1</sup></b>													
Media	.	.	.	.	.	.	-3.79	-3.88	-3.84	-3.97	-3.92	-3.91	-3.95
<b>Mediana</b>	.	.	.	.	.	.	<b>-3.90</b>	<b>-4.00</b>	<b>-4.00</b>	<b>-4.00</b>	<b>-4.00</b>	<b>-4.10</b>	<b>-4.00</b>
Primer cuartil	.	.	.	.	.	.	-4.20	-4.40	-4.40	-4.50	-4.50	-4.10	-4.25
Tercer cuartil	.	.	.	.	.	.	-3.20	-3.45	-3.35	-3.50	-3.40	-3.50	-3.63
Mínimo	.	.	.	.	.	.	-5.00	-5.00	-5.00	-5.00	-5.00	-5.00	-4.90
Máximo	.	.	.	.	.	.	-2.10	-2.50	-2.50	-2.60	-3.00	-3.00	-3.00
Desviación estándar	.	.	.	.	.	.	0.75	0.71	0.71	0.66	0.68	0.53	0.45

1\Signo negativo significa déficit y signo positivo, superávit.

Estadísticas básicas de los pronósticos recabados en las encuestas de junio de 2023 a junio de 2024

	2023						2024						
	jun	jul	ago	sep	oct	nov	dic	ene	feb	mar	abr	may	jun
<b>Balanza Comercial 2024 (millones de dólares)<sup>1</sup></b>													
Media	-21,246	-21,568	-22,456	-21,702	-21,860	-21,350	-20,155	-17,935	-17,870	-15,394	-14,646	-14,214	-13,034
<b>Mediana</b>	<b>-20,300</b>	<b>-21,600</b>	<b>-21,804</b>	<b>-21,500</b>	<b>-21,100</b>	<b>-19,850</b>	<b>-18,450</b>	<b>-15,400</b>	<b>-14,859</b>	<b>-15,000</b>	<b>-14,922</b>	<b>-14,133</b>	<b>-13,000</b>
Primer cuartil	-24,625	-24,500	-24,875	-25,000	-23,828	-25,769	-22,193	-19,625	-18,500	-17,105	-17,000	-16,700	-15,050
Tercer cuartil	-18,525	-19,400	-18,000	-16,031	-17,750	-16,350	-12,500	-11,125	-11,650	-12,650	-10,946	-10,782	-9,005
Mínimo	-35,800	-33,187	-59,700	-57,800	-57,800	-57,800	-59,572	-66,319	-75,103	-36,800	-36,800	-36,800	-36,800
Máximo	-7,817	-6,406	-11,270	-9,314	-8,900	-7,523	-6,760	1,400	1,400	1,350	-6,000	-6,200	-1,800
Desviación estándar	6,133	6,265	8,828	9,450	8,765	9,626	12,389	13,332	13,711	6,949	5,713	5,772	6,041
<b>Balanza Comercial 2025 (millones de dólares)<sup>1</sup></b>													
Media	.	.	.	.	.	.	-22,137	-19,507	-19,298	-16,104	-13,879	-14,414	-13,898
<b>Mediana</b>	.	.	.	.	.	.	<b>-19,650</b>	<b>-18,100</b>	<b>-17,250</b>	<b>-17,000</b>	<b>-14,000</b>	<b>-15,000</b>	<b>-14,500</b>
Primer cuartil	.	.	.	.	.	.	-22,000	-21,600	-20,641	-20,000	-18,000	-18,000	-18,000
Tercer cuartil	.	.	.	.	.	.	-14,468	-11,200	-11,167	-12,569	-10,000	-10,900	-10,000
Mínimo	.	.	.	.	.	.	-76,344	-83,151	-92,126	-32,300	-32,300	-32,300	-32,300
Máximo	.	.	.	.	.	.	-4,800	600	600	550	3,150	3,450	-900
Desviación estándar	.	.	.	.	.	.	15,834	15,738	16,492	6,665	6,622	6,305	6,484
<b>Cuenta Corriente 2024 (millones de dólares)<sup>1</sup></b>													
Media	-17,463	-17,771	-17,387	-20,677	-19,291	-20,908	-18,895	-18,544	-17,126	-15,055	-14,992	-14,635	-14,612
<b>Mediana</b>	<b>-17,800</b>	<b>-17,350</b>	<b>-16,444</b>	<b>-17,900</b>	<b>-18,000</b>	<b>-18,000</b>	<b>-17,750</b>	<b>-18,000</b>	<b>-16,350</b>	<b>-16,421</b>	<b>-16,657</b>	<b>-16,736</b>	<b>-16,000</b>
Primer cuartil	-18,632	-19,070	-18,775	-22,250	-22,500	-23,025	-18,550	-21,100	-19,000	-17,584	-17,610	-17,760	-17,576
Tercer cuartil	-15,200	-15,575	-14,000	-15,178	-15,055	-16,175	-14,600	-14,750	-12,000	-13,382	-12,402	-10,510	-10,352
Mínimo	-27,000	-35,761	-47,500	-47,800	-47,800	-47,800	-47,800	-51,084	-59,869	-27,500	-27,500	-27,500	-27,500
Máximo	-8,500	-8,500	-6,278	-11,000	-9,000	-9,635	-9,000	3,450	3,450	3,450	-4,330	4,400	-4,000
Desviación estándar	4,364	5,429	7,862	9,056	7,575	8,934	8,809	9,555	10,749	6,207	5,286	6,133	5,643
<b>Cuenta Corriente 2025 (millones de dólares)<sup>1</sup></b>													
Media	.	.	.	.	.	.	-21,051	-19,426	-18,272	-15,848	-15,765	-16,073	-15,946
<b>Mediana</b>	.	.	.	.	.	.	<b>-18,250</b>	<b>-17,555</b>	<b>-16,500</b>	<b>-17,070</b>	<b>-16,079</b>	<b>-15,900</b>	<b>-16,903</b>
Primer cuartil	.	.	.	.	.	.	-21,420	-20,000	-20,000	-18,316	-19,450	-19,700	-20,000
Tercer cuartil	.	.	.	.	.	.	-15,750	-15,345	-14,000	-14,240	-13,156	-13,070	-13,071
Mínimo	.	.	.	.	.	.	-58,909	-65,716	-74,691	-27,500	-27,500	-27,500	-28,975
Máximo	.	.	.	.	.	.	-7,500	961	1,000	950	-2,140	-2,300	3,100
Desviación estándar	.	.	.	.	.	.	12,155	11,570	12,665	6,364	7,039	6,792	7,748
<b>Inversión extranjera directa 2024 (millones de dólares)</b>													
Media	37,153	36,986	37,674	38,680	39,163	38,774	39,162	40,554	40,094	39,205	39,152	38,911	38,164
<b>Mediana</b>	<b>36,326</b>	<b>36,325</b>	<b>37,125</b>	<b>37,300</b>	<b>38,550</b>	<b>38,700</b>	<b>39,000</b>	<b>39,367</b>	<b>40,190</b>	<b>39,350</b>	<b>40,000</b>	<b>39,388</b>	<b>38,000</b>
Primer cuartil	34,650	34,450	35,250	36,506	36,075	36,400	36,000	37,000	37,435	37,359	36,571	36,420	36,185
Tercer cuartil	42,000	41,000	42,000	42,000	42,000	40,000	42,000	44,250	42,000	41,150	40,800	41,000	40,000
Mínimo	28,000	28,000	30,000	30,000	30,000	30,000	30,000	32,000	32,000	31,500	31,500	31,500	31,500
Máximo	45,000	47,000	45,000	45,000	53,800	53,800	53,800	53,800	53,800	53,800	53,800	53,800	48,800
Desviación estándar	4,854	5,057	4,446	4,293	4,965	5,127	5,027	5,337	4,339	4,174	4,037	4,031	3,414
<b>Inversión extranjera directa 2025 (millones de dólares)</b>													
Media	.	.	.	.	.	.	40,669	42,878	41,723	40,860	40,771	41,059	40,107
<b>Mediana</b>	.	.	.	.	.	.	<b>40,750</b>	<b>40,963</b>	<b>42,118</b>	<b>40,000</b>	<b>40,000</b>	<b>40,396</b>	<b>40,000</b>
Primer cuartil	.	.	.	.	.	.	37,300	38,375	36,325	36,675	37,400	38,000	36,875
Tercer cuartil	.	.	.	.	.	.	43,500	47,125	45,850	45,175	44,990	45,000	44,617
Mínimo	.	.	.	.	.	.	30,000	32,000	32,000	32,000	32,000	32,000	28,300
Máximo	.	.	.	.	.	.	55,000	55,000	55,000	55,000	55,000	55,000	50,000
Desviación estándar	.	.	.	.	.	.	5,505	6,287	5,727	5,376	5,071	4,940	5,206

1)Signo negativo significa déficit y signo positivo, superávit.

Estadísticas básicas de los pronósticos recabados en las encuestas de junio de 2023 a junio de 2024

	2023						2024						
	jun	jul	ago	sep	oct	nov	dic	ene	feb	mar	abr	may	jun
<b>Percepción del entorno económico</b>													
<b>Clima de negocios en los próximos 6 meses (% de Respuestas)<sup>1</sup></b>													
Mejorará	14	18	24	18	19	23	26	6	5	8	13	7	0
Permanecerá Igual	51	44	41	56	58	51	46	56	63	56	49	56	50
Empeorará	34	38	35	26	22	26	29	39	33	36	38	37	50
<b>Actualmente la economía está mejor que hace un año (% de Respuestas)<sup>2</sup></b>													
Sí	86	88	88	91	91	91	94	86	80	77	49	34	28
No	14	12	12	9	9	9	6	14	20	23	51	66	73
<b>Coyuntura actual para realizar inversiones (% de Respuestas)<sup>3</sup></b>													
Buen momento	29	38	41	39	33	44	43	36	40	46	36	22	10
Mal momento	34	35	29	27	22	18	20	19	18	15	21	27	44
No está seguro	37	26	29	33	44	38	37	44	43	38	44	51	46

Nota: Los totales respectivos pueden no sumar 100 debido al redondeo de cifras.

1) ¿Cómo considera que evolucione el clima de negocios para las actividades productivas del sector privado en los próximos seis meses en comparación con los pasados seis meses?

2) Tomando en cuenta el entorno económico-financiero actual: ¿Considera usted que actualmente la economía del país está mejor que hace un año?

Estadísticas básicas de los pronósticos recabados en las encuestas de junio de 2023 a junio de 2024

	2023						2024						
	jun	jul	ago	sep	oct	nov	dic	ene	feb	mar	abr	may	jun
<b>Competencia</b>													
<b>Condiciones de competencia prevalecientes en los mercados en México como un factor que obstaculiza el crecimiento económico<sup>1</sup></b>													
Valor promedio de las respuestas	3.15	3.34	3.11	3.06	3.06	3.06	2.97	3.09	3.11	3.13	3.05	3.08	3.18
Escala (% de respuestas)													
1 - Obstaculizan severamente el crecimiento	14.7	2.9	2.9	6.1	5.6	8.8	6.1	5.9	7.9	7.9	5.1	7.5	10.5
2	23.5	25.7	31.4	27.3	30.6	23.5	27.3	32.4	28.9	21.1	28.2	25.0	15.8
3	20.6	34.3	34.3	33.3	27.8	29.4	36.4	26.5	23.7	31.6	28.2	27.5	34.2
4	20.6	14.3	17.1	21.2	27.8	32.4	24.2	20.6	28.9	31.6	33.3	32.5	26.3
5	14.7	17.1	11.4	12.1	5.6	2.9	6.1	11.8	7.9	5.3	5.1	7.5	10.5
6	5.9	5.7	2.9	0.0	2.8	2.9	0.0	2.9	0.0	2.6	0.0	0.0	2.6
7 - No obstaculizan en absoluto el crecimiento	0.0	0.0	0.0	0.0	0.0	0.0	0.0	0.0	2.6	0.0	0.0	0.0	0.0
<b>Intensidad de la competencia en los mercados en México<sup>2</sup></b>													
Valor promedio de las respuestas	2.88	3.00	2.94	3.09	2.91	2.91	3.15	3.00	2.89	2.95	3.10	3.05	3.00
Escala (% de respuestas)													
1 - Baja en la mayoría de los mercados	5.9	0.0	2.9	0.0	5.7	6.3	0.0	0.0	7.9	2.6	0.0	2.5	8.1
2	35.3	31.4	28.6	30.3	28.6	28.1	21.2	32.4	26.3	34.2	28.2	27.5	21.6
3	29.4	45.7	45.7	36.4	40.0	34.4	48.5	41.2	39.5	34.2	41.0	37.5	35.1
4	23.5	14.3	17.1	27.3	20.0	31.3	24.2	20.6	21.1	23.7	23.1	27.5	32.4
5	5.9	8.6	5.7	6.1	5.7	0.0	6.1	5.9	5.3	5.3	7.7	5.0	2.7
6	0.0	0.0	0.0	0.0	0.0	0.0	0.0	0.0	0.0	0.0	0.0	0.0	0.0
7 - Alta en la mayoría de los mercados	0.0	0.0	0.0	0.0	0.0	0.0	0.0	0.0	0.0	0.0	0.0	0.0	0.0
<b>Sectores de la economía con problemas de competencia<sup>3,5</sup></b>													
Electricidad	30	29	31	33	33	30	32	29	31	32	34	33	34
Energía (Petróleo, gasolina y gas)	31	32	32	30	28	31	31	31	29	31	31	30	31
Telecomunicaciones e internet	13	11	11	14	13	12	12	9	11	12	13	13	14
Servicios de transporte <sup>6/</sup>	11	13	11	11	13	13	12	13	13	10	12	12	13
Mercado de crédito bancario	7	6	7	5	7	7	8	6	7	7	6	6	4
Productos financieros distintos de crédito bancario	2	2	2	2	4	4	3	4	5	4	2	3	2
Intermediación y comercialización de bienes	2	3	2	2	2	1	2	4	2	3	2	2	2
Sector agropecuario	1	-	-	-	-	-	-	-	-	-	-	-	-
Servicios de salud	1	3	3	1	-	2	-	2	2	1	1	1	1
Servicios educativos	1	-	1	1	-	-	1	2	-	-	-	-	-
Otro	-	-	-	-	-	-	-	-	-	-	-	-	-
<b>Obstáculos para hacer negocios en México<sup>4,5</sup></b>													
Crimen	25	27	29	27	27	29	30	26	28	29	24	27	30
Falta de estado de derecho	25	24	24	24	24	22	21	23	25	22	23	25	28
Corrupción	24	17	17	17	16	16	22	16	15	16	18	20	15
Oferta de infraestructura inadecuada	12	11	11	14	13	15	10	12	12	13	14	13	10
Dominancia de empresas existentes / Falta de competencia	3	6	5	4	6	5	3	4	3	6	5	4	5
Burocracia	3	2	6	4	-	1	1	5	4	4	4	2	4
Acceso a financiamiento	2	3	2	4	6	5	4	3	5	3	3	5	3
Incumplimiento de contratos	2	4	3	2	6	3	5	7	4	4	5	4	3
Bajo nivel educativo de los trabajadores	1	2	2	-	1	2	2	2	5	4	3	-	2
Regulaciones laborales	1	2	-	1	-	1	1	1	-	1	2	1	-
Impuestos	1	1	-	1	1	-	-	-	-	-	-	1	-
Facilidades limitadas para innovar	1	1	-	1	1	-	-	1	-	-	1	-	-
Otro	-	-	-	-	-	-	-	1	1	-	-	-	-

1) Pregunta en la Encuesta: ¿Considera que las condiciones de competencia prevalecientes en los mercados en México son un factor que obstaculiza el crecimiento económico?

Los valores de la respuesta van de 1 a 7, donde: 1 = obstaculizan severamente el crecimiento y 7 = no obstaculizan en absoluto el crecimiento.

2) Pregunta en la Encuesta: ¿Cómo calificaría la intensidad de la competencia en los mercados mexicanos?

Los valores de la respuesta van de 1 a 7, donde: 1 = baja en la mayoría de los mercados y 7 = alta en la mayoría de los mercados.

3) Pregunta en la Encuesta: ¿Qué tan efectiva cree que es la política antimonopolios en México?

Los valores de la respuesta van de 1 a 7, donde: 1 = no promueve la competencia y 7 = promueve efectivamente la competencia.

4) Pregunta en la Encuesta: ¿Cuáles considera usted que son los principales obstáculos a los que se enfrentan los empresarios al hacer negocios en México?

5) Los factores se ordenan de acuerdo con la frecuencia con que aparecen las respuestas en la última encuesta.

6) Servicios de transporte: carreteras, ferrocarriles, aéreas y transporte público.

Estadísticas básicas de los pronósticos recabados en las encuestas de junio de 2023 a junio de 2024

	2023						2024						
	jun	jul	ago	sep	oct	nov	dic	ene	feb	mar	abr	may	jun
<b>Variación porcentual anual del PIB de Estados Unidos en 2024</b>													
Media	0.96	0.88	1.07	1.18	1.31	1.33	1.41	1.60	1.85	2.04	2.23	2.30	2.29
<b>Mediana</b>	<b>1.00</b>	<b>1.00</b>	<b>1.10</b>	<b>1.25</b>	<b>1.35</b>	<b>1.37</b>	<b>1.45</b>	<b>1.60</b>	<b>1.95</b>	<b>2.10</b>	<b>2.40</b>	<b>2.40</b>	<b>2.30</b>
Primer cuartil	0.55	0.50	0.85	1.00	1.10	1.10	1.20	1.33	1.50	1.83	2.00	2.18	2.10
Tercer cuartil	1.35	1.20	1.40	1.50	1.50	1.60	1.60	1.78	2.13	2.30	2.50	2.50	2.50
Mínimo	-0.10	-0.10	0.20	0.30	0.40	0.80	0.80	0.90	1.00	1.10	1.10	1.50	1.50
Máximo	2.00	2.00	2.20	1.90	2.50	1.80	1.90	2.50	2.60	2.70	2.80	2.80	2.80
Desviación estándar	0.53	0.53	0.47	0.43	0.39	0.29	0.29	0.36	0.42	0.40	0.39	0.29	0.27
<b>Variación porcentual anual del PIB de Estados Unidos en 2025</b>													
Media	.	.	.	.	.	.	1.74	1.78	1.82	1.82	1.80	1.84	1.87
<b>Mediana</b>	.	.	.	.	.	.	<b>1.70</b>	<b>1.70</b>	<b>1.70</b>	<b>1.80</b>	<b>1.80</b>	<b>1.80</b>	<b>1.80</b>
Primer cuartil	.	.	.	.	.	.	1.45	1.50	1.59	1.70	1.70	1.70	1.70
Tercer cuartil	.	.	.	.	.	.	1.95	2.00	2.00	2.00	1.90	2.00	2.00
Mínimo	.	.	.	.	.	.	1.20	1.10	1.00	1.10	1.20	1.40	1.40
Máximo	.	.	.	.	.	.	2.70	2.70	2.80	2.50	2.30	2.50	3.00
Desviación estándar	.	.	.	.	.	.	0.37	0.36	0.37	0.30	0.22	0.22	0.28